今古格言

KIM CỔ CÁCH NGÔN

溫如梁文玕

Ôn Như Lương Văn Can

1854 - 1927

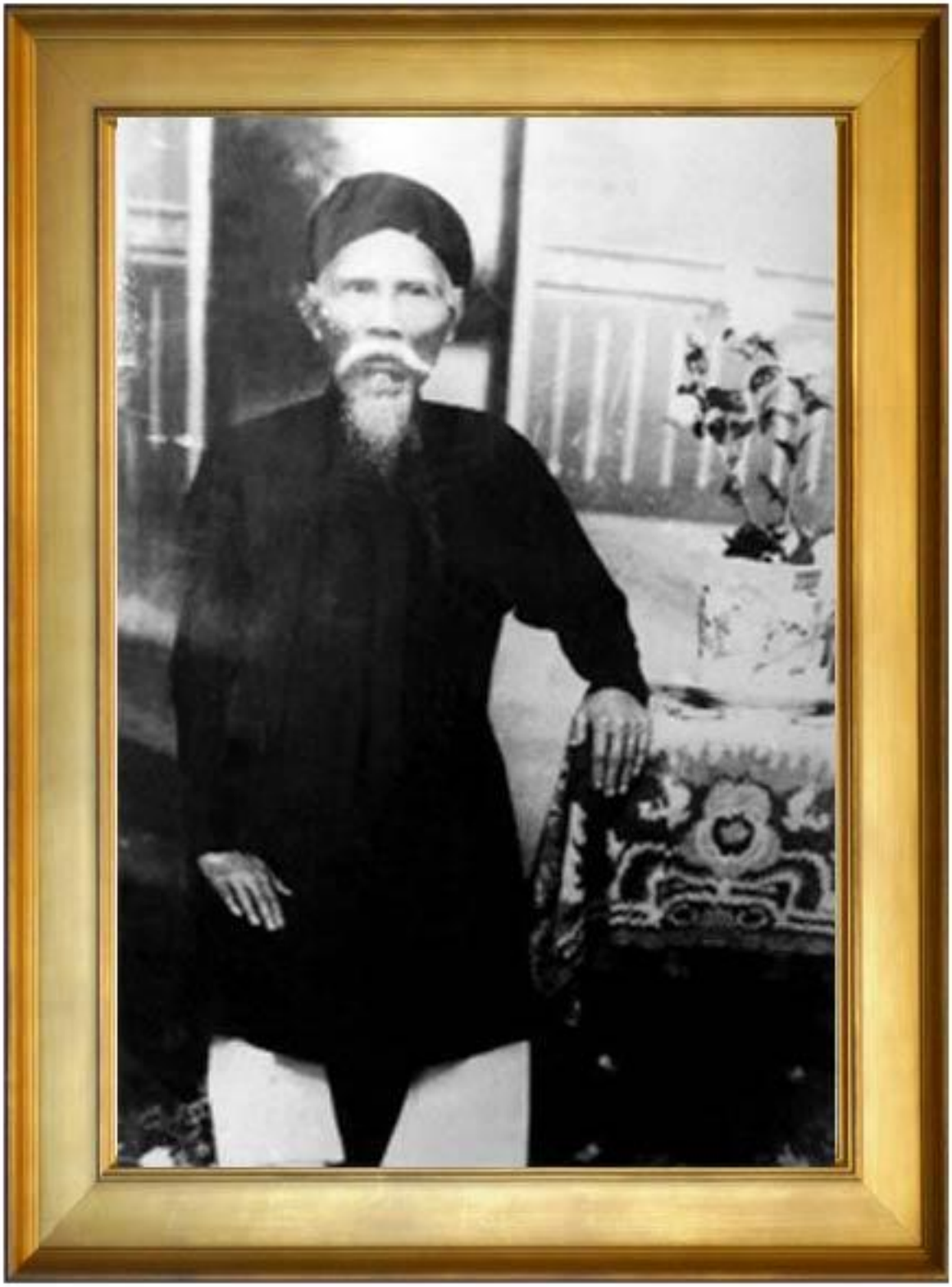

Ảnh Cụ Lương Văn Cang

Tựa

Cổ nhân có ba điều bất hủ : một là lập đức, hai là lập công, ba là lập ngôn. Này như có đức hạnh để làm tiêu biểu cho người, thì người ta sùng bái vô cùng. Có công nghiệp để tế độ cho người, thì người ta nhớ ơn vô cùng, hai sự ấy còn mãi không bao giờ mất, lẽ ấy đã đành rồi. Đến như lời nói, chỉ là ngôn ngữ chưa có thực-sự, sao cũng gọi là bất hủ ?. Bởi vì lời nói là tiếng trong lòng, có tư tưởng đều gì thì phát ra lời nói, nói ra mà nghĩa lý chính đáng ai ai cũng lấy làm phải, đời đời cũng lấy làm phải, bởi lời nói ấy mà lập nên đức tốt thành được công to, thế thời thời lưu truyền mãi mãi, dẫu muôn đời cũng không đổi, còn bao giời mà nát mất, chả phải bất hủ là gì ?.

Lời nói bất hủ gọi là cách-ngôn, xưa nay thánh hiền cách-ngôn nhiều lắm, nghĩa lý rất là thâm thuý cao thượng, và đều là chữ ngoại quốc, chưa dễ mấy người hiểu hết được. Bây giờ đương là thời đại quốc-văn thịnh hành, tất phải dịch ra quốc-văn thì quốc-dân mới có thể phổ thông được cả. Nên tôi nay chích lấy những lời cách-ngôn của thánh hiền Âu, Á, Mỹ, dịch làm quốc-văn, trước biên chữ nho, sau biên chữ quốc-ngữ, lại biên chữ một ở dưới, rồi

mới dịch hết đại ý để cho người ta ai cũng hiểu được, gọi là "**Kim Cổ Cách Ngôn**".

Sách này câu nói thì ngắn mà lý thú thì giải, không đối đáp như sách Tình-sử, không hoang đường như sách Phong-Thần, toàn là khuyên người ta phải cần kiệm lo nghĩ, dặn người ta đừng kiêu xỉ hoang loàng, chỉ bảo con đường lập thân tinh-vi chu-mật không sót lý gì, thực là một cái gương báu ở trước mắt, một cái hộ phù để giữ mình. Bọn thanh-niên ta tiền trình còn giải, nghĩa-vụ còn lầm, đã làm một phần người trong quốc-dân, tức có một phần nghĩa-vụ trách nhiệm, hẳn phải biết học phổ thông, trước làm ích mình, sau làm ích nước mời là không hư-sinh một đời, nếu biết dựa theo cách-ngôn này mà suy ra thực sự, làm được một câu thì có ích nhiều việc, đừng bảo rằng không ngôn vô dụng mà chớp mắt bỏ qua, thì tác giả lấy làm mong lầm.

Nay tựa

Ôn-Như LƯƠNG-VĂN-CAN

1

生 Sinh
於 Ư
憂 Ưu
患 Hoạn ○
死 Tử
於 Ư
安 An
樂 Lạc
○

2

簧 Hoàng
金 Kim
無 Vô
種 Chủng ○
獨 Độc
生 Sinh
於 Ư
勤 Cần
儉 Kiệm
人 Nhân
家 Gia ○

3

不 Bất
勤 Cần
勞 Lao ○
何 Hà
從 Tòng
得 Đắc
安 An
樂 Lạc ○
何 Hà
從 Tòng
得 Đắc

休 Hưu
息 Tức
○

4

能 Năng
耐 Nại
勞 Lao
苦 Khổ
者 Giả ○
能 Năng
償 Thường
清 Thanh
債 Trái
務 Vụ ○
能 Năng

償 Thường
清 Thanh
債 Trái
務 Vụ
者 Giả ○
始 Thuỷ
能 Năng
還 Hoàn
我 Ngã
精 Tinh
神 Thần

1. Sống lúc lo lắng, chết trong yên vui.

2. Vàng không có giống, chỉ ra sinh trong gia đình cần kiệm.

3. Không chịu khó, sao được an vui ?, sao được thong thả ?.

4. Người giỏi chịu khó nhọc, thì mới trả xong được nợ đời. Người trả xong được nợ đời, thì mới có thể đem lại được tình thần

5

之
Chi
自
Tự
由
Do
。

6

不
Bất
獵
Liệp
如
Như
何
Hà
能
Năng
獸
Thú
。
不
Bất
漁
Ngư
如
Như
何
Hà
能
Năng

5

彊
Cưỡng
勉
Miễn
者
Giả
。
幸
Hạnh
運
Vận
之
Chi
梯
Thê
階
Giai
。

得
Đắc
魚
Ngư
。

7

早
Tảo
起
Khởi
早
Tảo
臥
Ngoạ
。
常
Thường
使
Sử
人
Nhân
進
Tiến
於
Ư
健
Kiện
康
Khang
。

進
Tiến
於
Ư
賢
Hiền
明
Minh
。
進
Tiến
於
Ư
富
Phú
裕
Dụ
。

tự do cho mình.

5. Người cố sức gắng gượng, là bước lên nấc thang vận may.

6. Không đi săn thì sao có thú ?, không đánh lưới thì sao có cá ?. (không chịu làm thì sao có ăn ?).

7. Thức sớm dậy sớm, thường khiến người ta tiến đến khoẻ mạnh, tiến đến thông minh, tiến đến giàu có.

8

今 Kim
日 Nhật
一 Nhất
日 Nhật
之 Chi
價 Giá
値 Trị ○
勝 Thắng
於 Ư
明 Minh
日 Nhật

之 Chi
兩 Lưỡng
日 Nhật
。

9

人 Nhân
能 Năng
自 Tự
助 Trợ ○
天 Thiên
始 Thuỷ
助 Trợ
之 Chi
。

10

汝 Nhữ
常 Thường
常 Thường
走 Tẩu
在 Tại
事 Sự
業 Nghiệp
之 Chi
前 Tiền ○
勿 Vật
落 Lạc

事 Sự
業 Nghiệp
之 Chi
後 Hậu
。

11

有 Hữu
正 Chính
經 Kính
職 Chức
務 Vụ
之 Chi
人 Nhân ○
勿 Vật
以 Dĩ
卑 Ty
賤 Tiện

8. Giá trị ngày hôm nay, hơn giá trị của hai ngày hôm sau.

9. Người hay tự giúp mình, thì sau trời mới giúp cho.

10. Người thường thường chạy trước sự nghiệp, chớ lùi lại phía sau sự nghiệp. (Việc gì cũng nên lo trước, đừng để nước chạm đến chân rồi mới nhảy.)

11. Người có công việc chánh đáng, chớ cho rằng nó thấp hèn

16

勤
Cần
則
Tắc
不
Bất
匱
Quỹ
。

15

極
Cực
勞
Lao
苦
Khổ
中
Trung
含
Hàm
無
Vô
量
Lượng
之
Chi
樂
Lạc
趣
Thú
。

14

勤
Cần
與
Dữ
儉
Kiệm
治
Trị
生
Sinh
之
Chi
道
Đạo
也
Dã
。

13

無
Vô
財
Tài
非
Phi
貧
Bần
。
無
Vô
業
Nghiệp
爲
Vi
貧
Bần
。

12

業
Nghiệp
精
Tinh
於
Ư
勤
Cần
。
荒
Hoang
於
Ư
嬉
Hy
。

爲
Vi
恥
Sỉ
。
無
Vô
職
Chức
業
Nghiệp
之
Chi
人
Nhân
。
斯
Tư
可
Khả
愧
Quý
耳
Nhĩ
。

rồi đâm ra xấu hổ. Kẻ không có công việc, mới thật là đáng thẹn.

12. Nghề khéo là do chuyên cần, vụng là do đùa cợt.

13. Không tiền không phải nghèo, không nghề mới thật nghèo.

14. Chịu khó và tiết kiệm là đạo để làm cuộc sống yên ổn vậy.

15.Trong cái khổ cực tột cùng có rất nhiều niềm vui.

16. Cần cù thì không thiếu thốn.

17

經 Kinh
營 Doanh
多 Đa
事 Sự
之 Chi
捷 Tiệp
法 Pháp ○
非 Phi
有 Hữu
他 Tha
術 Thuật ○

18

惟 Duy
有 Hữu
一 Nhất
時 Thời
治 Trị
一 Nhất
事 Sự
耳 Nhĩ
。

19

勤 Cần
勉 Miễn
造 Tạo
光 Quang
陰 Âm ○
光 Quang
陰 Âm
爲 Vi
黃 Hoàng
金 Kim
。

20

勤 Cần
勵 Lệ
不 Bất
息 Tức ○
身 Thân
之 Chi
德 Đức
也 Dã
。

辛 Tân
勤 Cần
者 Giả ○
所 Sở
以 Dĩ
進 Tiến
成 Thành
才 Tài
之 Chi
路 Lộ
也 Dã ○

一 Nhất
步 Bộ
進 Tiến
一 Nhất
步 Bộ
。

17. Cái thuật để kinh doanh nhiều việc đạt hiểu quả, chẳng có cái thuật nào khác ngoài làm việc gì ra việc đó.

18. Siêng năng làm ra thời gian, vì thời gian là vàng bạc.

19. Siêng năng không thôi là đức tốt của mình vậy.

20. Chịu khó chăm chỉ là con đường tiến lên thành tài vậy. Một bước tiến một bước.

21

少 Thiếu
不 Bất
勤 Cần
苦。 Khổ
老 Lão
必 Tất
艱 Gian
辛 Tân
。

22

勤 Cần
以 Dĩ
得 Đắc
之。 Chi
儉 Kiệm
以 Dĩ
守 Thủ
之。 Chi
勤 Cần
而 Nhi
不 Bất

23

儉。 Kiệm
無 Vô
異 Dị
左 Tả
手 Thủ
拾 Thập
而 Nhi
右 Hữu
手 Thủ
撤 Tát
。

吾 Ngô
方 Phương
遲 Trì
行 Hành
於 Ư
懶 Lãn
惰 Noạ
之 Chi
道 Đạo
上。 Thượng
頃 Khoảnh

刻 Khắc
之 Chi
間 Gian
卽 Tức
爲 Vi
貧 Bần
困 Khốn
所 Sở
追 Truy
及 Cập
。

24

懶 Lãn
惰 Noạ
如 Như
鐵 Thiết
銹。 Tú
將 Tương
腐 Hủ
蝕 Thực
此 Thử
身。 Thân
惟 Duy

21. Trẻ không chịu khó, đến già ắt khổ sở.

22. Siêng năng làm ra của, tiết kiệm để giữ của. Siêng năng mà không tiết kiệm thì khác gì tay trái nhặt, còn tay phải vứt đi.

23. Ta thường chỉ hướng đi theo trên con đường lời biếng, chỉ trong một khoảnh-khắc mà cảnh nghèo khó đã đuổi kịp.

24. Lười biếng như sắt rỉ, dần dần tự huỷ chính mình đi. Còn

25

勤 Cần
勞 Lao
如 Như
常 Thường
用 Dụng
之 Chi
鍵 Kiện ○
常 Thường
發 Phát
光 Quang
輝 Huy ○

怠 Nãi
惰 Noạ
者 Giả ○
生 Sinh
之 Chi
墳 Phần
墓 Mộ
也 Dã
。

26

艱 Gian
難 Nan
由 Do
懶 Lãn
惰 Noạ
生 Sinh ○
苦 Khổ
惱 Não
由 Do
偷 Thâu
安 An

來 Lai
。

27

爲 Vi
閒 Nhàn
人 Nhân
者 Giả ○
卽 Tức
廢 Phế
人 Nhân
也 Dã
。

28

決 Quyết
不 Bất
可 Khả
存 Tồn
苟 Cẩu
且 Thả
心 Tâm ○
決 Quyết
不 Bất
可 Khả
做 Tố

siêng năng như cái chìa khoá thường dùng, thường dùng thì sáng sủa mà không rỉ vậy.

25. Kẻ lười biếng là đang sống trong hầm mộ vậy.

26. Gian-nan do lười biếng mà sinh ra, khổ-não do cẩu thả mà tìm đến.

27. Người ăn ở không tức là kẻ bỏ đi.

28. Người quyết không thể có lòng cẩu thả, quyết không nên

29

偷 Thâu
薄 Bạc
事 Sự
。

成 Thành
攻 Công
之 Chi
秘 Bí
訣 Quyết。
在 Tại
始 Thuỷ
終 Chung
不 Bất
變 Biến
其 Kỳ

30

目 Mục
的 Đích
。

人 Nhân
無 Vô
一 Nhất
定 Định
主 Chủ
意 Ý。
一 Nhất
見 Kiến
旗 Kỳ
色 Sắc
卽 Tức

從 Tòng
之 Chi。
最 Tối
可 Khả
鄙 Bỉ
者 Giả
也 Dã
。

31

同 Đồng
時 Thời
逐 Trục
二 Nhị
兔 Thỏ。
一 Nhất
兔 Thỏ
亦 Diệc
不 Bất
能 Năng
得 Đắc。

làm việc lừa lộc bạc bẽo.

29. Bí-quyết của thành-công là ở chổ trước sau không thay đổi mục-đích.

30. Người không có chủ-ý nhất-định, thấy gì cũng hùa theo thì thật là đáng khinh bỉ vậy.

31. Cùng một lúc mà đuổi bắt hai con thỏ, thì một con cũng không thể bắt được.

32

不 Bất
惜 Tích
小 Tiểu
費 Phí。
由 Do
小 Tiểu
穴 Huyệt
沉 Trầm
大 Đại
舟 Chu
。

33

以 Dĩ
時 Thời
裝 Trang
自 Tự
炫 Huyễn
者 Giả。
裁 Tài
縫 Phùng
匠 Tượng
之 Chi
奴 Nô

34

舉 Cử
所 Sở
得 Đắc
而 Nhi
消 Tiêu
費 Phí
者 Giả。
終 Chung
至 Chí
掛 Quải
空 Không

隸 Lệ
。

35

袋 Đại
於 Ư
頸 Cảnh
項 Hạng。
彷 Bàng
徨 Hoàng
於 Ư
道 Đạo
左 Tả
。

喜 Hỷ
買 Mãi
零 Linh
物 Vật
之 Chi
人 Nhân。
多 Đa
至 Chí
於 Ư
破 Phá
產 Sản

32. Không tích hao tổn nhỏ, ví như lỗ nhỏ làm đắm thuyền.

33. Người lấy đồ thời-trang tự đi khoe mẽ, là kẻ làm nô-lệ cho thợ may.

34. Người làm ra được của mà lại tiêu hao phung phí, thì cuối cùng phải đeo túi không ở trên cổ, bàng-hoàng đi bên đường.

35. Người thích phung phí mua sắm những vật dụng linh tinh, nhiều khi đến phá-sản

39

資
Tư
本
Bản
爲
Vy
儲
Chư
蓄
Súc
之
Chi
結
Kết
果
Quả
。

38

思
Tư
欲
Dục
得
Đắc
利
Lợi
○
不
Bất
如
Như
省
Tỉnh
費
Phí
。

而
Nhi
惜
Tích
小
Tiểu
費
Phí
。

37

節
Tiết
儉
Kiệm
之
Chi
要
Yếu
道
Đạo
○
在
Tại
乎
Hồ
注
Chú
意
Ý
小
Tiểu
利
Lợi

36

一
Nhất
耗
Hao
損
Tổn
後
Hậu
○
多
Đa
數
Số
耗
Hao
損
Tổn
來
Lai
。

地
Địa
位
Vị
。

vỡ nợ.

36. Sau một lần hao-tổn, thì nhiều lần hao-tổn sẽ đến theo.

37. Đạo lý chủ yếu của tiết-kiệm, ở tại chú-ý vào những lợi nhỏ mà tiếc những chi phí nhỏ.

38. Nghĩ muốn được lợi không bằng bớt phí phạm.

39. Vốn liếng là kết quả của sự tích chứa.

40

銀 Ngân
錢 Tiền
出 Xuất
納 Nạp
簿 Bạ。
存 Tồn
於 Ư
眼 Nhãn
中 Trung。
乃 Nãi
經 Kinh

41

紀 Kỷ
家 Gia
之 Chi
良 Lương
法 Pháp
。

42

儉 Kiệm
以 Dĩ
養 Dưỡng
德 Đức
。

奢 Xa
侈 Xỉ
者 Giả
衰 Suy
弱 Nhược
國 Quốc
民 Dân
之 Chi
大 Đại
原 Nguyên
人 Nhân

43

也 Dã
。

由 Do
儉 Kiệm
入 Nhập
奢 Xa
易 Dị。
由 Do
奢 Xa
入 Nhập
儉 Kiệm
難 Nan
。

40. Sổ sách tiền bạc xuất ra thu vào, thường nên để trong mắt, đó là phương pháp tốt của người kinh doanh.

41. Tiết kiệm để dưỡng đức.

42. Xa xỉ là nguyên nhân làm suy-nhược quốc-dân vậy.

43. Người tiết kiệm biết xa xỉ dễ. Kẻ xa xỉ mà biết tiết kiệm khó.

44

欲 Dục
去 Khứ
貪 Tham
婪 Lam
不 Bất
得 Đắc ○
不 Bất
先 Tiên
去 Khứ
奢 Xa
侈 Xỉ ○

45

井 Tỉnh
涸 Hạt
而 Nhi
後 Hậu
知 Tri
水 Thuỷ
之 Chi
可 Khả
貴 Quý
。

奢 Xa
侈 Xỉ
者 Giả
貪 Tham
婪 Lam
之 Chi
母 Mẫu
也 Dã
。

46

凡 Phàm
人 Nhân
用 Dụng
度 Độ ○
不 Bất
足 Túc
率 Suất
由 Do
心 Tâm
侈 Xỉ
。

47

節 Tiết
儉 Kiệm
是 Thị
美 Mỹ
德 Đức ○
鄙 Bỉ
吝 Lận
又 Hựu
是 Thị
怨 Oán
俯 Phủ ○

48

凡 Phàm
事 Sự
量 Lượng
入 Nhập
以 Dĩ
爲 Vi
出 Xuất ○
毋 Vô
爭 Tranh
虛 Hư
體 Thể

44. Muốn bỏ tính tham-lam chẳng được, không bằng trước bỏ tính xa xỉ đi, vì xa xỉ là mẹ của tham-lam.

45. Giếng cạn mà sau mới biết nước đáng quý.

46. Thường người dùng có mức độ, còn thiếu là do tâm xa xỉ.

47. Tiết-kiệm là đức tốt, keo kiệt lại đúng là kho chứa oán.

48. Thường việc lượng thu vào rồi xuất ra, không tranh hư danh thể

49

面 Diện
而 Nhi
多 Đa
閒 Nhàn
費 Phí
。

信 Tín
用 Dụng
卽 Tức
資 Tư
本 Bản
。

50

負 Phụ
少 Thiểu
許 Hử
之 Chi
債 Trái 〇
失 Thất
去 Khứ
許 Hử
多 Đa
之 Chi
信 Tín

用 Dụng
。

51

輕 Khinh
諾 Nặc
者 Giả
必 Tất
寡 Quả
信 Tín 〇
與 Dữ
其 Kỳ
寡 Quả
信 Tín
不 Bất

如 Như
勿 Vật
諾 Nặc
。

diện mà gây nhiều lãng phí.

49. Tính-dụng (chữ tín) tức là vốn liếng.

50. Người thiếu nợ một ít mà bỏ mất đi nhiều sự tính-dụng.

51. Người hay hứa hẹn ắt ít khi tin tưởng được, làm cùng người ít tin tưởng không bằng đừng dùng họ.

52

信 Tín
用 Dụng
之 Chi
落 Lạc
地 Địa ○
如 Như
鏡 Kính
之 Chi
破 Phá
不 Bất
能 Năng

再 Tái
圓 Viên
○

53

信 Tín
用 Dụng
者 Giả
優 Ưu
於 Ư
黃 Hoàng
金 Kim
○

54

空 Không
袋 Đại
不 Bất
能 Năng
直 Trực
立 Lập ○
負 Phụ
債 Trái
之 Chi
人 Nhân
其 Kỳ

不 Bất
能 Năng
自 Tự
立 Lập
也 Dã ○
與 Dữ
空 Không
袋 Đại
同 Đồng
○

55

負 Phụ
債 Trái
則 Tắc
自 Tự
由 Do
人 Nhân
爲 Vi
奴 Nô
隸 Lệ
○

52. Tín-dụng mà tan như cát đất, thì giống như đập phá kính đi thời không thể khôi phục nguyên vẹn được.

53. Tín-dụng còn quý hơn vàng bạc.

54. Cái túi rỗng không thể đứng thẳng, người mang nợ cũng không thể tự-lập cũng như cái túi rỗng vậy.

55. Nợ nần khiến người tự-do biến thành nô-lệ.

60

好 Hảo
名 Danh
譽 Dự
之 Chi
價 Giá
值 Trị ○
勝 Thắng
於 Ư
束 Thúc
一 Nhất
金 Kim

59

立 Lập
名 Danh
以 Dĩ
一 Nhất
生 Sinh ○
而 Nhi
失 Thất
之 Chi
僅 Cận
頃 Khoảnh
刻 Khắc ○

58

無 Vô
名 Danh
譽 Dự
之 Chi
人 Nhân ○
猶 Do
劣 Liệt
於 Ư
死 Tử
○

仇 Cừu
○

57

汝 Nhữ
若 Nhược
欺 Khi
本 Bản
心 Tâm ○
本 Bản
心 Tâm
卽 Tức
復 Phục
汝 Nhữ
之 Chi

56

虛 Hư
偽 Nguỵ
爲 Vi
品 Phẩm
性 Tính
之 Chi
大 Đại
害 Hại
○

56. Phẩm-tính dối trá là cái hại lớn .

57. Ví như anh khinh bản-tâm, thì bản-tâm tức thì quay lại xem anh như thù địch.

58. Người không có danh-dự, thà chết đi còn hơn.

59. Tạo lập danh tiếng cả một đời, mà để mất đi trong khoảnh-khắc.

60. Giá-trị của danh-dự tốt đẹp, còn quý hơn cả một cái

65

汝
Nhữ
之
Chi
餓
Ngã
死
Tử
與
Dữ
否。
Phủ
視
Thị
乎
Hồ
汝
Nhữ
之
Chi
能
Năng

64

不
Bất
遇
Ngộ
艱
Gian
難
Nan
者。
Giả
不
Bất
知
Tri
己
Kỷ
之
Chi
力
Lực
。

63

名
Danh
譽
Dự
者
Giả
德
Đức
之
Chi
報
Báo
酬
Thù
也
Dã
。

62

失
Thất
名
Danh
譽
Dự
而
Nhi
得
Đắc
利
Lợi
益。
Ích
猶
Do
損
Tổn
失
Thất
也。
Dã

61

生
Sinh
命
Mệnh
可
Khả
奪。
Đoạt
名
Danh
譽
Dự
不
Bất
可
Khả
奪
Đoạt
。

帶
Đái
。

đai vàng.

61. Mạng sống có thể đoạt, danh-dự không thể đoạt.

62. Mất danh-dự mà đạt được lợi ích, đó là tổn-thất vậy.

63. Danh-dự là đức tốt sẽ được đền đáp lại.

64. Không gặp gian-nan, không biết sức mình.

65. Anh có chết đói hay không ?, thì xem lại anh có cố gắng

66

發 Phát
償 Phẫn
勉 Miễn
彊 Cưỡng
與 Dữ
否 Phủ
。

雖 Tuy
小 Tiểu
技 Kỹ
亦 Diệc
要 Yếu
用 Dụng
全 Toàn
力 Lực 。
亦 Diệc
要 Yếu
下 Hạ

67

忍 Nhẫn
耐 Nại
工 Công
夫 Phu
。

人 Nhân
當 Đương
時 Thời
時 Thời
預 Dự
備 Bị
困 Khốn
難 Nạn
之 Chi
來 Lai
。

68

善 Thiện
人 Nhân
逢 Phùng
危 Nguy
難 Nan
而 Nhi
益 Ích
善 Thiện 。
猶 Do
芳 Phương
香 Hương

之 Chi
物 Vật 。
壓 Áp
碎 Toái
之 Chi
而 Nhi
益 Ích
香 Hương
。

phấn đấu tự cường hay không (mà thôi vậy).

66. Dù nghề nhỏ cũng phải dùng toàn lực, cốt ở công-phu nhẫn-nại.

67. Người nên thường thường dự tính những khó khăn sắp đến.

68. Người tốt gặp nguy-nan thì gắng làm thiện, giống như vật thơm tho ép nát đi lại càng thơm vậy.

69

難之一字。惟愚人所用之字

Nan Chi Nhất Tự Duy Ngu Nhân Sở Dụng Chi Tự

典乃有之。

Điển Nãi Hữu Chi

70

物以阻礙廢初志。

Vật Dĩ Trở Ngại Phế Sơ Chí

71

無論如何困難。不可求人哀

Vô Luận Như Hà Khốn Nạn Bất Khả Cầu Nhân Ai

憐。

Lân

72

不遭危險無以見勇氣。

Bất Tao Nguy Hiểm Vô Dĩ Kiến Dũng Khí

69. Chữ “nan (khó khăn)” có một, nhưng mà kẻ ngu phải dùng từ điển kiếm mới được.

70. Chớ thấy trở ngại mà đánh mất chí hướng ban đầu.

71. Không kể khổ nạn ra sao, không cầu người thương hại.

72. Không gặp nguy-hiểm thì sao biết được dũng-khí.

73

安 An
樂 Lạc
爲 Vi
致 Trí
死 Tử
之 Chi
道 Đạo。
憂 Ưu
患 Hoạn
爲 Vi
養 Dưỡng

生 Sinh
之 Chi
本 Bổn
。

74

千 Thiên
古 Cổ
聖 Thánh
賢 Hiền
豪 Hào
傑 Kiệt。
無 Vô
不 Bất
從 Tòng
拂 Phất
逆 Nghịch

境 Cảnh
中 Trung
來 Lai
。

75

不 Bất
輕 Khinh
小 Tiểu
事 Sự。
而 Nhi
後 Hậu
能 Năng
成 Thành
大 Đại
事 Sự
。

76

不 Bất
可 Khả
乘 Thừa
喜 Hỷ
而 Nhi
多 Đa
言 Ngôn。
不 Bất
可 Khả
乘 Thừa
快 Khoái

73. Thích an nhàn là con đường dẫn đến cái chết, hay lo lắng là gốc để luôn sống vậy.

74. Thánh-hiền hào-kiệt nghìn đời xưa, chẳng ai mà không từ trong nghịch-cảnh để vương lên.

75. Không xem thường việc nhỏ mà sau có thể thành được việc lớn.

76. Không nên trong lúc vui vẻ mà nói quá lời, không nên trong lúc thích thú

81

時 Thời
光 Quang
乃 Nãi
造 Tạo
我 Ngã
生 Sinh
命 Mệnh
之 Chi
原 Nguyên
料 Liệu ○
既 Ký

80

非 Phi
愛 Ái
友 Hữu
如 Như
己 Kỷ ○
不 Bất
能 Năng
全 Toàn
友 Hữu
誼 Nghị
○

79

二 Nhị
人 Nhân
同 Đồng
心 Tâm ○
其 Kỳ
利 Lợi
斷 Đoạn
金 Kim
○

78

不 Bất
敢 Cảm
以 Dĩ
私 Tư
害 Hại
公 Công
○

77

欲 Dục
成 Thành
其 Kỳ
大 Đại
當 Đương
謹 Cẩn
其 Kỳ
微 Vi
○

而 Nhi
易 Dị
事 Sự
○

mà xem nhẹ công việc.

77. Muốn thành việc lớn phải cẩn thận những việc nhỏ.

78. Không nỡ đem việc tư hại việc công.

79. Hai người đồng lòng như đao cắt kim loại.

80. Không thương bạn như thương mình, thì không thể trọn vẹn tình bạn.

81. Thời gian là nguyên-liệu tạo ra sinh-mệnh ta, đã

82

愛 Ái
生 Sinh
命。 Mệnh
又 Hựu
烏 Ố
可 Khả
浪 Lãng
廢 Phế
時 Thời
光 Quang
。

大 Đại
禹 Vũ
惜 Tích
寸 Thốn
陰。 Âm
衆 Chúng
人 Nhân
當 Đương
惜 Tích
分 Phân
陰。 Âm

83

節 Tiết
省 Tỉnh
時 Thời
日 Nhật
卽 Tức
長 Trường
生 Sinh
之 Chi
術 Thuật
。

84

猶 Do
豫 Dự
事 Sự
之 Chi
賊 Tặc
也。 Dã
年 Niên
過 Quá
一 Nhất
年。 Niên
遂 Toại

至 Chí
片 Phiến
刻 Khắc
無 Vô
餘 Dư
機 Cơ
會 Hội
多 Đa
失 Thất
於 Ư
躊 Trù

躇 Trừ
。

yêu quý sinh-mệnh, sao lại có thể lãng phí thời gian.

82. Vua Đại-Vũ (nhà Hạ) quý tiếc thời gian, mọi người cũng phải quý thời gian.

83. Giảm bớt công việc trong ngày đó là thuật sống lâu vậy.

84. Tính do-dự làm hại công việc, việc cứ để năm này qua năm khác, nếu không tiến hành làm cứ chần trừ thì nhiều khả năng sẽ bỏ mất cơ hội.

85

直 Trực
須 Tu
抖 Đẩu
數 Số
精 Tinh
神 Thần
如 Như
救 Cứu
火 Hoả
治 Trị
病 Bệnh ○

然 Nhiên
豈 Khởi
可 Khả
悠 Du
悠 Du
歲 Tuế
月 Nguyệt
○

86

天 Thiên
下 Hạ
之 Chi
最 Tối
可 Khả
寶 Bảo
貴 Quý
者 Giả
無 Vô
如 Như
時 Thời

日 Nhật ○
天 Thiên
下 Hạ
之 Chi
最 Tối
奢 Xa
侈 Xỉ
無 Vô
如 Như
浪 Lãng
費 Phí

87

晝 Trú
坐 Toạ
當 Đương
惜 Tích
陰 Âm ○
夜 Dạ
坐 Toạ
當 Đương
惜 Tích
燈 Đăng
○

時 Thời
日 Nhật
○

85. Người phải phấn trấn tinh thần như đi cứu lửa trị-bệnh, há cứ để vậy dằng dặc theo năm tháng.

86. Bảo vật quý giá nhất trong thiên-hạ không gì bằng thời gian, cái xa-xỉ nhất trong thiên-hạ không gì bằng lãng-phí thời gian.

87. Ngồi ban ngày tiếc bóng mặt trời, ngồi ban đêm tiếc bóng đèn dầu. (đừng ăn ở không)

93

一 Nhất
年 Niên
之 Chi
計 Kế
在 Tại
於 Ư
春 Xuân ○
一 Nhất
日 Nhật
之 Chi
計 Kế

92

病 Bệnh
從 Tòng
口 Khẩu
入 Nhập ○
禍 Hoạ
從 Tùng
口 Khẩu
出 Xuất
○

91

己 Kỷ
所 Sở
不 Bất
欲 Dục ○
勿 Vật
施 Thí
於 Ư
人 Nhân
○

90

和 Hoà
以 Dĩ
使 Sử
衆 Chúng ○
恕 Thứ
以 Dĩ
待 Đãi
人 Nhân
○

89

輕 Khinh
浮 Phù
二 Nhị
字 Tự ○
是 Thị
百 Bách
惡 Ác
之 Chi
根 Căn
○

88

質 Chất
樸 Phác
者 Giả
英 Anh
雄 Hùng
之 Chi
本 Bản
色 Sắc
○

88. Tính chất-phác đó là bản-sắc anh-hùng.

89. Hai chữ “ khinh bạc ” đó gốc của trăm điều ác.

90. Dùng hoà thuận để sai khiến đại chúng, lấy khoan thứ để đối đãi với người.

91. Điều gì mình không muốn thì chớ làm cho người.

92. Bệnh từ miệng vào, hoạ từ miệng ra.

93. Kế sách trong năm ở mùa xuân, kế sách trong một ngày

94

在
Tại
於
Ư
寅
Dần
。

由
Do
正
Chính
直
Trực
而
Nhi
得
Đắc
之
Chi
利
Lợi
益
Ích
。
眞
Chân
正
Chính
之
Chi

95

利
Lợi
也
Dã
。

眞
Chân
實
Thực
萬
Vạn
事
Sự
之
Chi
根
Căn
本
Bản
。
爲
Vi
一
Nhất
切
Thiết
才
Tài

96

力
Lực
最
Tối
大
Đại
之
Chi
要
Yếu
素
Tố
。

不
Bất
患
Hoạn
不
Bất
聰
Thông
明
Minh
。
患
Hoạn
不
Bất
篤
Đốc
實
Thực
。

ở tại giờ dần (3h – 5h sáng).

94. Do chính-trực mà đạt được lợi-ích, đó là lợi-ích chân-chính vậy.

95. Chân-thực là căn-bản của mọi việc, là yếu-tố rất quan trọng bao gồm hết tất cả mọi tài lực vậy.

96. Chẳng lo không thông-minh, chỉ lo không chân thực.

97

凡 Phàm
事 Sự
須 Tu
小 Tiểu
心 Tâm
寅 Dần
畏 Uý ○
仔 Tử
細 Tế
體 Thể
察 Sát ○

思 Tư
量 Lượng
到 Đáo
人 Nhân
思 Tư
量 Lượng
所 Sở
不 Bất
到 Đáo
處 Xứ ○
防 Phòng

備 Bị
到 Đáo
人 Nhân
防 Phòng
備 Bị
所 Sở
不 Bất
到 Đáo
處 Xứ ○
方 Phương
得 Đắc

無 Vô
事 Sự
○

98

會 Hội
做 Tố
事 Sự
的 Đích
人 Nhân ○
必 Tất
先 Tiên
度 Đạc
事 Sự
勢 Thế
有 Hữu

必 Tất
可 Khả
做 Tố
之 Chi
理 Lý
方 Phương
去 Khứ
做 Tố ○
不 Bất
然 Nhiên
得 Đắc

97. Phàm làm việc nhỏ tâm cũng phải kính sợ, kỹ lưỡng xem xét tường tận. Lo nghĩ đến cái chổ lo nghĩ người chưa biết đến được. Dự phòng những chổ người ta dự phòng không đến được. Như thế mới được vô-sự.

98. Đại khái người biết làm việc, ắt trước lượng việc sẽ làm được rồi mới bắt đầu làm, không nên cứ khư khư

99

謹 Cẩn
守 Thủ
常 Thường
法 Pháp
。

真 Chân
正 Chính
大 Đại
英 Anh
雄 Hùng ○
都 Đô
於 Ư
戰 Chiến
戰 Chiến
兢 Căng
兢 Căng

臨 Lâm
深 Thâm
履 Lý
薄 Bạc
得 Đắc
之 Chi ○
若 Nhược
血 Huyết
氣 Khí
粗 Thô
豪 Hào ○

100

一 Nhất
點 Điểm
用 Dụng
不 Bất
著 Trước
。

世 Thế
人 Nhân
懷 Hoài
智 Trí
挾 Hiệp
詐 Trá ○
而 Nhi
欲 Dục
事 Sự
之 Chi
善 Thiện ○

豈 Khởi
有 Hữu
此 Thử
理 Lý ○
必 Tất
盡 Tận
去 Khứ
人 Nhân
僞 Nguỵ ○
忠 Trung
厚 Hậu

giữ theo phép tắc.

99. Bậc đại anh-hùng chân-chính, đều có lòng cẩn thận nơm nớp lo sợ như đi tới vực xâu, như đi trên băng mỏng nên họ thành công. Còn như kẻ chỉ nóng nảy hô hào, thì một việc làm cũng không xong.

100. Người đời hay mưu mẹo dối trá mà muốn làm được việc tốt, há lý nào có chuyện đó !. Nhất định phải bỏ cái giả dối đó đi, chuyên một lòng thuần nhất

101

大	自	能	人	生	純
Đại	Tự	Năng	Nhân	Sinh	Thuần
事	棄	攝	謀	禍	一
Sự	Khí	Nhiếp	Mưu	Hoạ	Nhất ○
謹	而	生	孔	福	然
Cẩn	Nhi	Sinh ○	Khổng	Phúc ○	Nhiên
而	有	亦	臧	則	後
Nhi	Hữu	Diệc	Tang ○	Tắc	Hậu
小	凶	可	亦	一	可
Tiểu	Hung	Khả	Diệc	Nhất	Khả
事	禍	以	可	歸	善
Sự	Hoạ	Dĩ	Khả	Quy	Thiện
不	皆	保	以	之	其
Bất	Giai	Bảo	Dĩ	Chi	Kỳ
謹	自	神	保	天	事
Cẩn ○	Tự	Thần	Bảo	Thiên	Sự ○
則	取	氣	天	命	至
Tắc	Thủ	Khí ○	Thiên	Mệnh	Trí
天	之	自	命	而	於
Thiên	Chi	Tự	Mệnh ○	Nhi	Ư
理	也	暴	人	已	死
Lý	Dã ○	Bạo	Nhân	Dĩ ○	Tử

trung-hậu thì sau làm việc mới tốt được. Đến như sống chết, hoạ phước thì chỉ do số trời mà thôi. Người có mưu hay thì mới bảo toàn được mệnh trời, người biết dưỡng sinh thì mới bảo toàn được thần-khí. Còn kẻ tàn bạo, kẻ làm hư mình thì gặp phải tai hoạ đều do họ tự nhận lấy vậy.

100. Người cẩn thận việc lớn mà không cẩn thận việc nhỏ, thì lẽ trời

102

分 Phần
外 Ngoại
之 Chi
事 Sự
一 Nhất
毫 Hào
不 Bất
可 Khả
與 Dư
。

103

將 Tương
事 Sự
而 Nhi
能 Năng
弭 Nhị ○
當 Đương
事 Sự
而 Nhi
能 Năng
救 Cứu ○
既 Ký

即 Tức
有 Hữu
欠 Khiếm
缺 Khuyết
間 Gián
斷 Đoạn
。

事 Sự
而 Nhi
能 Năng
挽 Vãng ○
此 Thử
之 Chi
謂 Vị
達 Đạt
權 Quyền ○
此 Thử
之 Chi

謂 Vị
才 Tài ○
未 Vị
事 Sự
而 Nhi
知 Tri
其 Kỳ
來 Lai ○
始 Thuỷ
事 Sự
而 Nhi

要 Yếu
其 Kỳ
終 Chung ○
定 Định
事 Sự
而 Nhi
知 Tri
其 Kỳ
變 Biến ○
此 Thử
之 Chi

tức thì sẽ có khiếm-khuyết gián-đoạn.

102. Phần việc nằm ngoài bổn phận của mình thì một tý cũng không xen vào.

103. Việc sắp đến mà có thể dừng lại, đang làm việc mà có thể cứu được, việc đã qua mà có thể vãng hồi được, đó gọi người biết quyền biến, đó là người tài. Chưa có việc mà biết nó sắp đến, mới có việc mà biết sau nó thế nào, việc đã định mà biết thay đổi thế nào, đó là

104

謂 Vị
長 Trường
慮 Lự ○
此 Thử
之 Chi
謂 Vị
識 Thức
。

應 Ứng
酬 Thù
時 Thời
有 Hữu
一 Nhất
大 Đại
病 Bệnh
痛 Thống ○
每 Mỗi
於 Ư
事 Sự

前 Tiền
疎 Sơ
忽 Hốt ○
事 Sự
後 Hậu
檢 Kiểm
點 Điểm ○
檢 Kiểm
點 Điểm
後 Hậu
輒 Triếp

悔 Hối
吝 Lận ○
閒 Nhàn
時 Thời
慵 Dung
懶 Lãn ○
忙 Mang
時 Thời
急 Cấp
迫 Bách ○
急 Cấp

迫 Bách
後 Hậu
輒 Triếp
差 Sai
錯 Thác ○
此 Thử
其 Kỳ
弊 Tệ
皆 Giai
由 Do
於 Ư

失 Thất
先 Tiên
後 Hậu
著 Trước
耳 Nhĩ ○
肯 Khẳng
把 Bả
此 Thử
心 Tâm
放 Phóng
在 Tại

người biết lo xa, đó là người hiểu biết.

104. Lúc giao tiếp thường người có một bệnh rất lớn. Mỗi khi gặp việc thường sao nhãng, đến lúc xem xét đủ rồi thì quay trở lại hối hận. Khi an nhàn thường lười biếng, đến lúc có việc cấp-bách thì liền làm sai lầm. Cái tệ hại ấy điều do họ bỏ mất việc trước sau vậy. Nhưng nếu họ chịu để tâm ở

105

事 Sự
後 Hậu
依 Y
然 Nhiên
如 Như
昨 Tạc ○
世 Thế
之 Chi
人 Nhân
似 Tựa
此 Thử ○

手 Thủ
不 Bất
得 Đắc ○
胡 Hồ
亂 Loạn
支 Chi
吾 Ngô
任 Nhậm
其 Kỳ
成 Thành
敗 Bại ○

閒 Nhàn
暇 Hạ
時 Thời
留 Lưu
心 Tâm
不 Bất
細 Tế ○
倉 Thảng
卒 Thốt
時 Thời
措 Thố

差 Sai
錯 Thác ○
又 Hựu
省 Tỉnh
得 Đắc
牽 Khiên
掛 Quải
。

肯 Khẳng
把 Bả
急 Cấp
迫 Bách
心 Tâm
放 Phóng
在 Tại
閒 Nhàn
時 Thời ○
省 Tỉnh
得 Đắc

事 Sự
前 Tiền ○
省 Tỉnh
得 Đắc
檢 Kiểm
點 Điểm ○
又 Hựu
省 Tỉnh
得 Đắc
悔 Hối
吝 Lận ○

công việc trước mắt, rồi biết kiểm tra kỹ lưỡng thì không gây ra những việc hối hận. Nếu họ biết để tâm cấp-bách trong lúc an nhàn, thì bớt được sai lầm lại càng bớt việc bận bịu nữa.

105. Lúc nhàn-hạ thời để tâm không tinh tế, đến lúc gấp gáp thì với tay không tới được, làm thì lộn xộn mặc cho thành hay bại, hết việc thì cũng giống y như cũ. Người thế gian đa số giống như thế,

106

百 Bách
人 Nhân
而 Nhi
百 Bách
也 Dã ○
凡 Phàm
事 Sự
豫 Dự
則 Tắc
立 Lập
此 Thử

五 Ngũ
字 Tự
極 Cực
當 Đương
理 Lý
會 Hội
○

凡 Phàm
禍 Hoạ
患 Hoạn
以 Dĩ
安 An
樂 Lạc
生 Sinh ○
以 Dĩ
憂 Ưu
勤 Cần
免 Miễn ○

以 Dĩ
奢 Xa
肆 Tứ
生 Sinh ○
以 Dĩ
節 Tiết
約 Ước
免 Miễn ○
以 Dĩ
缺 Khuyết
望 Vọng

生 Sinh ○
以 Dĩ
知 Tri
足 Túc
免 Miễn ○
以 Dĩ
多 Đa
事 Sự
生 Sinh ○
以 Dĩ
慎 Thận

勤 Cần
免 Miễn
○

cứ trăm người thì cả trăm người vậy. Thường việc dự tính trước thì mới thành công, năm chữ ấy (凡事豫則立) rất nên nghiền ngẫm.

106. Thường tại hoạ do an vui quá mức mà sinh ra, như hay lo lắng thì thoát, thích xa xỉ thì bị, biết tiết kiệm thì thoát, hi vọng quá thì bị, biết đủ thì thoát, còn tạo lắm việc thì bị, nên cẩn thận và siêng năng mới thoát được.

107

業 Nghiệp
廣 Quảng
惟 Duy
勤 Cần ○
功 Công
崇 Sùng
惟 Duy
志 Chí ○
惟 Duy
克 Khắc
果 Quả

斷 Đoán ○
乃 Nãi
罔 Vọng
後 Hậu
艱 Gian
。

108

昧 Muội
者 Giả
知 Tri
其 Kỳ
一 Nhất ○
不 Bất
知 Tri
其 Kỳ
二 Nhị ○
見 Kiến
其 Kỳ

所 Sở
見 Kiến ○
而 Nhi
不 Bất
見 Kiến
其 Kỳ
所 Sở
不 Bất
見 Kiến ○
故 Cố
於 Ư

事 Sự
鮮 Tiển
克 Khắc
有 Hữu
濟 Tế ○
惟 Duy
智 Trí
者 Giả
能 Năng
柔 Nhu
能 Năng

剛 Cương ○
能 Năng
圓 Viên
能 Năng
方 Phương ○
能 Năng
存 Tồn
能 Năng
亡 Vong ○
能 Năng
顯 Hiển

107. Sự nghiệp mở rộng vì chuyên cần, công lao cao vì có ý chí, luôn biết quyết đoán thì sau mới khỏi khó khăn.

108. Kẻ ngu muội chỉ biết một mà không biết hai, chỉ thấy cái điều trông thấy mà không thấy cái điều chưa trông thấy, cho nên ít khi làm nên việc. Chỉ có người trí biết cứng biết mềm, hay vuông hay tròn, biết được biết mất, hay tỏ

109

能 Năng
藏 Tàng ○
舉 Cử
世 Thế
懼 Cụ
且 Thả
疑 Nghi ○
而 Nhi
彼 Bỉ
確 Xác
然 Nhiên

爲 Vi
之 Chi ○
卒 Tốt
如 Như
所 Sở
料 Liệu
者 Giả ○
見 Kiến
先 Tiên
定 Định
也 Dã ○

貴 Quý
不 Bất
期 Kỳ
驕 Kiêu ○
富 Phú
不 Bất
期 Kỳ
侈 Xỉ ○
恭 Cung
儉 Kiệm
惟 Duy

110

德 Đức ○
無 Vô
載 Tải
爾 Nhĩ
僞 Nguỵ ○
作 Tác
德 Đức
心 Tâm
逸 Dật
日 Nhật
休 Hưu ○

作 Tác
僞 Nguỵ
心 Tâm
勞 Lao
日 Nhật
拙 Chuyết
。

計 Kế
天 Thiên
下 Hạ
大 Đại
事 Sự ○
只 Chỉ
在 Tại
要 Yếu
緊 Khẩn
處 Xứ
一 Nhất

hay ẩn, người cả đời ai cũng sợ cũng nghi, thế mà người trí ấy cứ an nhiên làm, rồi quả nhiên như bụng dự liệu vì họ đã liệu định từ trước rồi vậy.

109. Sang trọng không kiêu căng, giàu có không phung phí, cung kính tiết kiệm đó là đức, không chứa lòng giả dối, tạo đức lòng an ngày qua thong dong, gây ác lòng khổ ngày qua vụng về.

110. Khi lo tính chuyện lớn trong thiên-hạ, chỉ cốt yếu tại một điểm

著 Trước
留 Lưu
心 Tâm
用 Dụng
力 Lực ○
別 Biệt
箇 Cá
都 Đô
顧 Cố
不 Bất
得 Đắc ○

譬 Thí
之 Chi
睹 Đổ
棋 Kỳ ○
只 Chỉ
在 Tại
贏 Doanh
輸 Thâu
上 Thượng
留 Lưu
心 Tâm ○

一 Nhất
馬 Mã
一 Nhất
卒 Tốt
之 Chi
失 Thất ○
渾 Hồn
不 Bất
放 Phóng
在 Tại
心 Tâm

上 Thượng ○
若 Nhược
旁 Bàng
觀 Quan
以 Dĩ
此 Thử
豫 Dự
計 Kế
其 Kỳ
高 Cao
低 Đê ○

當 Đương
局 Cục
以 Dĩ
此 Thử
豫 Dự
亂 Loạn
其 Kỳ
心 Tâm
目 Mục ○
便 Tiện
不 Bất

濟 Tế
事 Sự
○

là phải chuyên tâm và dùng sức, còn việc khác thì không cần quản đến. Ví như người đánh cờ chỉ chuyên tâm đến việc thắng thua trước mắt, mất một con ngựa hay con tốt thì thần hồn họ không mảy may động tâm, còn nếu bàng-quang cho việc đó là kế sách cao thấp, thì người trong cuộc như thế sẽ loạn cả tâm và mắt đến không làm xong được việc gì.

111

腐 Hủ
儒 Nho
之 Chi
迂 Vu
說 Thuyết ○
曲 Khúc
士 Sĩ
之 Chi
拘 Câu
談 Đàm ○
俗 Tục

子 Tử
之 Chi
庸 Dung
識 Thức ○
躁 Táo
人 Nhân
之 Chi
淺 Thiển
見 Kiến ○
譎 Quyệt
者 Giả

之 Chi
異 Dị
言 Ngôn ○
憸 Tiêm
夫 Phu
之 Chi
邪 Tà
語 Ngữ ○
皆 Giai
事 Sự
之 Chi

112

賊 Tặc
也 Dã ○
謀 Mưu
斷 Đoán
家 Gia
之 Chi
所 Sở
忌 Kỵ
也 Dã
。

人 Nhân
之 Chi
做 Tố
事 Sự ○
必 Tất
有 Hữu
二 Nhị
特 Đặc
別 Biệt
心 Tâm ○
方 Phương

做 Tố
得 Đắc
好 Hảo ○
一 Nhất
責 Trách
任 Nhiệm
心 Tâm ○
一 Nhất
興 Hứng
未 Vị
心 Tâm ○

111. Kẻ hủ-nho nói lời khoát lác, kẻ khúc-sĩ bàn luận câu nệ, kẻ dung tục kiến thức tầm thường, kẻ táo bạo cái nhìn nông cạn, kẻ gian dối nói năng kỳ quái, kẻ gian tà ngôn ngữ cong quẹo, tất cả đều làm tổn hại, nhà mưu tính lấy làm kiêng kỵ vậy.

112. Người khi làm việc ắt phải có hai lòng đặc-biệt thì mới làm tốt được, một là lòng trách-nhiệm, một nữa là lòng hứng thú (hứng-vị).

113

有 Hữu
責 Trách
任 Nhiệm
則 Tắc
其 Kỳ
心 Tâm
不 Bất
得 Đắc
不 Bất
爲 Vi ○
有 Hữu

興 Hứng
味 Vị
則 Tắc
其 Kỳ
心 Tâm
樂 Lạc
而 Nhi
不 Bất
倦 Quyện ○
無 Vô
責 Trách

任 Nhiệm
心 Tâm
固 Cố
不 Bất
可 Khả ○
無 Vô
興 Hứng
味 Vị
心 Tâm
尤 Vưu
不 Bất

可 Khả
○

幹 Cán
天 Thiên
下 Hạ
之 Chi
大 Đại
事 Sự ○
非 Phi
氣 Khí
不 Bất
濟 Tế ○
然 Nhiên

氣 Khí
欲 Dục
藏 Tàng
不 Bất
欲 Dục
露 Lộ ○
欲 Dục
抑 Ức
不 Bất
欲 Dục
揚 Dương ○

Có lòng trách-nhiệm thì tâm không được phép không làm, có lòng hứng thú thì tâm vui mà không chán. Không có lòng trách-nhiệm quyết không nên, không có lòng hứng thú thì càng không thể được.

113. Nắm giữ việc lớn trong thiên-hạ, không có KHÍ thì làm không xong, nhưng KHÍ muốn ẩn không muốn lộ, muốn xuống không muốn lên.

114

掀天揭地事業。不動聲色。不驚耳目。做得停停當當。此未爲第一妙手。事無大小。以理爲主。然我雖依理而行。恐所遇之人或愚者不知理。彊者不畏理。奸猾

Hân Thiên Yết Địa Sự Nghiệp Bất Động Thanh Sắc Bất Kinh Nhĩ Mục Tố Đắc Đình Đình Đáng Đáng Thử Vị Vi Đệ Nhất Diệu Thủ Sự Vô Đại Tiểu Dĩ Lý Vi Chủ Nhiên Ngã Tuy Y Lý Nhi Hành Khủng Sở Ngộ Chi Nhân Hoặc Ngu Giả Bất Tri Lý Cường Giả Bất Uý Lý Gian Hoạt

Như người làm nên sự nghiệp kinh thiên động địa, không động thanh-sắc, không kinh tai mắt, khi làm việc thì được trọn vẹn đó mới thật là kỳ diệu nhất vậy.

114. Việc không luận lớn nhỏ lấy lý lẽ làm chủ, nhưng ta dựa vào lý lẽ mà làm thì chỉ sợ gặp phải những kẻ ngu dốt không biết lý, bọn cường bạo không sợ lý, người gian dối

自	長	忍	若	處	者
Tự	Trưởng ○	Nhẫn	Nhược	Xứ ○	Giả
然	卞	之	小	便	不
Nhiên	Biện	Chi	Tiểu	Tiện	Bất
輸	白	事	事	當	循
Thâu	Bạch	Sự ○	Sự	Đương	Tuần
服	曲	則	寧	審	理
Phục ○	Khúc	Tắc	Ninh	Thẩm	Lý ○
若	直	質	可	度	則
Nhược	Trực ○	Chất	Khả	Đạc	Tắc
恃	彼	之	含	時	理
Thị	Bỉ	Chi	Hàm	Thời	Lý
我	終	親	忍	勢	又
Ngã	Chung	Thân	Nhẫn ○	Thế ○	Hựu
有	越	友	倘	從	有
Hữu	Việt	Hữu ○	Thảng	Thung	Hữu
理	理	鳴	萬	容	難
Lý ○	Lý	Minh	Vạn	Dung	Nan
便	不	之	不	處	行
Tiện	Bất	Chi	Bất	Xử	Hành
悻	得	官	能	之	之
Hãnh	Đắc ○	Quan	Năng	Chi ○	Chi

không tuân theo lý, thì lý ấy khó có chổ mà dùng được, nên phải coi xét thời-thế ung dung mà ứng xử mới được. Nếu lỡ gặp việc nhỏ thì có thể nhịn chịu, còn việc to lớn thì không thể cho qua mà phải tham khảo bạn bè người thân, báo lên quan phủ, cho biện rõ đúng sai để kẻ ấy không thể qua mặt được thì tự nhiên sẽ thuần phục. Nếu ta cứ lấy lý lẽ ra biện bạch, thì chắc

悻 Hãnh
生 Sinh
忿 Phẩn ○
任 Nhậm
意 Ý
做 Tố
去 Khứ ○
則 Tắc
愚 Ngu
者 Giả
終 Chung

不 Bất
明 Minh
理 Lý ○
彊 Cường
者 Giả
終 Chung
不 Bất
屈 Khuất ○
奸 Gian
猾 Hoạt
者 Giả

必 Tất
百 Bách
計 Kế
求 Cầu
勝 Thắng ○
是 Thị
有 Hữu
理 Lý
翻 Phiên
成 Thành
無 Vô

理 Lý
矣 Hỹ
○

115

做 Tố
事 Sự
不 Bất
求 Cầu
快 Khoái
心 Tâm ○
求 Cầu
安 An
心 Tâm
○

116

當 Đáng
斷 Đoán
不 Bất
斷 Đoán ○
反 Phản
受 Thụ
其 Kỳ
亂 Loạn
○

chắn sẽ khiến người sinh tức giận, chỉ theo ý mình mà bỏ qua cảm nhận của người thì chỉ khiến kẻ ngu dốt không rõ lý, bọn cường bạo chung cuộc không khuất phục, người gian dối nhất định tìm nhiều mưu kế để cầu thắng, từ đó có lý chuyển thành vô lý vậy.

115. Làm việc không mong sướng tâm, chỉ mong an tâm.

116. Việc đáng quyết đoán mà không quyết đoán, thì sau này gặp nhiều rối ren.

117

事 Sự
忙 Mang
先 Tiên
做 Tố ○
事 Sự
至 Chí
却 Khước
閒 Nhàn
。

118

一 Nhất
件 Kiện
刻 Khắc
薄 Bạc
事 Sự
做 Tố
不 Bất
得 Đắc ○
一 Nhất
句 Cú
刻 Khắc

薄 Bạc
語 Ngữ
說 Thuyết
不 Bất
得 Đắc ○
一 Nhất
點 Điểm
刻 Khắc
薄 Bạc
念 Niệm
動 Động

不 Bất
得 Đắc
。

119

事 Sự
來 Lai
莫 Mạc
放 Phóng ○
事 Sự
過 Quá
莫 Mạc
追 Truy ○
事 Sự
多 Đa
莫 Mạc

怕 Phạ
。

117. Việc chưa gấp mà đi làm trước thì đến việc sau rất nhàn.

118. Một việc khắc-bạc quyết không làm, một lời khắc-bạc quyết không nói, một ý nghĩ khắc-bạc quyết không sinh.

119. Việc đến chớ cho qua, việc qua đừng truy hỏi, việc nhiều tuyệt không sợ hãi.

120

事
Sự
以
Dĩ
密
Mật
成
Thành ○
語
Ngữ
以
Dĩ
洩
Tiết
敗
Bại
。

121

不
Bất
可
Khả
行
Hành
的
Đích
事
Sự
口
Khẩu
莫
Mạc
說
Thuyết ○
不
Bất
可
Khả
說
Thuyết

的
Đích
事
Sự
心
Tâm
莫
Mạc
萌
Manh
。

122

有
Hữu
益
Ích
於
Ư
人
Nhân ○
無
Vô
損
Tổn
於
Ư
己
Kỷ ○
當
Đương
樂
Lạc
爲
Vi

之
Chi ○
有
Hữu
益
Ích
於
Ư
人
Nhân ○
稍
Sảo
損
Tổn
於
Ư
己
Kỷ ○
亦
Diệc
勉
Miễn

爲
Vi
之
Chi ○
有
Hữu
損
Tổn
於
Ư
己
Kỷ ○
無
Vô
益
Ích
於
Ư
人
Nhân ○
決
Quyết

120. Việc thành nhờ giữ bí mật, thất bại vì tiết lộ lời nói.

121. Việc làm không được thì miệng chớ nói, việc không thể nói được thì tâm chớ nghĩ đến.

122. Việc có ích cho người mà không tổn hại đến mình thì nên vui vẻ làm, việc có ích cho người mà tổn hại nhỏ đến mình thì cũng nên miễn cưỡng đi làm, việc có hại cho mình mà vô-ích cho người thì quyết

123

不 Bất
可 Khả
爲 Vi ○
無 Vô
益 Ích
於 Ư
己 Kỷ ○
有 Hữu
損 Tổn
於 Ư
人 Nhân ○

更 Cảnh
不 Bất
可 Khả
爲 Vi
。

庸 Dung
人 Nhân
之 Chi
情 Tình
有 Hữu
三 Tam
變 Biến ○
事 Sự
未 Vị
至 Chí
人 Nhân

人 Nhân
逞 Sính
說 Thuyết ○
事 Sự
已 Dĩ
至 Chí
人 Nhân
人 Nhân
避 Tỵ
難 Nan ○
事 Sự

124

已 Dĩ
過 Quá
人 Nhân
人 Nhân
居 Cư
功 Công
。

違 Vi
心 Tâm
事 Sự
不 Bất
可 Khả
做 Tố ○
背 Bội
理 Lý
事 Sự
不 Bất
可 Khả

không thể làm, việc vô-ích cho mình mà có tổn hại cho người thì càng không thể làm.

123. Thường tình cảm con người có 3 lần biến đổi, việc chưa đến thì người nào cũng mặc sức nói, việc đến thì ai nấy đều chốn tránh, việc đã qua thì người người kể công.

124. Việc trái với lương tâm không nên làm, việc trái đạo lý không nên

125

做○害人事不可做。造孽事不

Tố Hại Nhân Sự Bất Khả Tố Tạo Nghiệt Sự Bất

可做。無事時不教心空○有事時不

Khả Tố Vô Sự Thời Bất Giao Tâm Không Hữu Sự Thời Bất

126

教心亂。憂○先於事○可以無憂○事至而

Giao Tâm Loạn Ưu Tiên Ư Sự Khả Dĩ Vô Ưu Sự Chí Nhi

憂○無益於事。

Ưu Vô Ích Ư Sự

làm, việc hại người không nên làm, việc gây ác nghiệp không nên làm.

125. Lúc không việc đừng khiến tâm rỗng không, lúc có việc thì đừng khiến tâm rối loạn.

126. Biết lo trước việc thì sau không lo, việc đến rồi lo thì có ích gì.

127

無 Vô
事 Sự
不 Bất
可 Khả
生 Sinh
事 Sự。
有 Hữu
事 Sự
不 Bất
可 Khả
怕 Phạ

事 Sự
。

128

常 Thường
有 Hữu
小 Tiểu
不 Bất
快 Khoái
事 Sự。
乃 Nãi
好 Hảo
消 Tiêu
息 Tức。
若 Nhược

事 Sự
事 Sự
稱 Xứng
心 Tâm。
即 Tức
有 Hữu
大 Đại
不 Bất
稱 Xứng
心 Tâm
者 Giả

在 Tại
其 Kỳ
後 Hậu
。

129

有 Hữu
輕 Khinh
於 Ư
舉 Cử
債 Trái
者 Giả。
不 Bất
可 Khả
借 Tá
與 Dữ。
必 Tất

127. Không việc thì chớ sinh thêm việc, có việc thì chớ sợ việc.

128. Thường có một ít việc không được thoả lòng thì đó là tốt đó, còn như mọi việc đều vừa ý thì sẽ có cái không vừa ý lớn xuất hiện sau này.

129. Thường người xem nhẹ việc nợ nần thì không nên cho họ mượn nợ, vì ắt

是 Thị
無 Vô
賴 Lại
之 Chi
人 Nhân ○
已 Dĩ
懷 Hoài
負 Phụ
債 Trái
之 Chi
意 Ý ○

凡 Phàm
借 Tá
人 Nhân
錢 Tiền
穀 Cốc
少 Thiểu
則 Tắc
易 Dị
償 Thường ○
多 Đa
則 Tắc

易 Dị
負 Phụ ○
故 Cố
借 Tá
穀 Cốc
至 Chí
百 Bách
石 Thạch ○
借 Tá
錢 Tiền
之 Chi

百 Bách
貫 Quán ○
雖 Duy
力 Lực
可 Khả
還 Hoàn ○
亦 Diệc
不 Bất
肯 Khẳng
還 Hoàn ○
寧 Ninh

以 Dĩ
所 Sở
還 Hoàn
之 Chi
資 Tư ○
爲 Vi
爭 Tranh
訟 Tụng
之 Chi
費 Phí
易 Dị

多 Đa
矣 Hỹ
。

người ấy là tên vô-lại vì đã có ý đồ mượn nợ rồi. Thường việc vay tiền bạc thóc lúa ít thì dễ trả, còn vay nhiều thì dễ bễ, cho nên vay thóc đến trăm thạch, vay tiền đến trăm quan dù sức người ấy có thể trả thế mà vẫng không chịu trả, họ cho rằng thà đem số nợ ấy để làm án phí tranh-tụng, đời nhiều người thường làm như vậy.

130

人 Nhân
之 Chi
經 Kinh
營 Doanh
財 Tài
利 Lợi ○
偶 Ngẫu
獲 Hoạch
厚 Hậu
息 Tức
以 Dĩ

至 Chí
富 Phú
盛 Thịnh
者 Giả ○
必 Tất
其 Kỳ
命 Mệnh
運 Vận
亨 Hanh
通 Thông ○
造 Tạo

物 Vật
者 Giả
陰 Âm
賜 Tứ
至 Chí
此 Thử ○
有 Hữu
見 Kiến
他 Tha
人 Nhân
獲 Hoạch

息 Tức
致 Trí
富 Phú ○
欲 Dục
以 Dĩ
人 Nhân
事 Sự
彊 Cưỡng
奪 Đoạt
天 Thiên
地 Địa

如 Như
販 Phiến
米 Mễ
而 Nhi
加 Gia
以 Dĩ
水 Thuỷ ○
買 Mãi
鹽 Diêm
而 Nhi
雜 Tạp

以 Dĩ
灰 Hôi ○
買 Mãi
漆 Tất
而 Nhi
和 Hoà
以 Dĩ
油 Du ○
買 Mãi
藥 Dược
而 Nhi

130. Người kinh doanh lợi nhuận, may mắn kiếm được nhiều tiền của trở nên giàu có ắt là do số mệnh hanh thông, tạo hoá ban cho mới được như thế. Có kẻ thấy người khác kiếm được nhiều tiền của trở nên giàu có, rồi muốn lấy công việc cưỡng-đoạt với trời đất, như bán gạo đổ thêm nước vào, bán muối trộn thêm vôi, bán sơn đổ thêm dầu, bán thuốc thì

易
Dịch
以
Dĩ
他
Tha
物。
Vật ○
目
Mục
下
Hạ
必
Tất
得
Đắc
贏
Doanh
餘。
Dư ○
其
Kỳ

心
Tâm
便
Tiện
自
Tự
欣
Hân
然。
Nhiên ○
而
Nhi
不
Bất
知
Tri
造
Tạo
物
Vật
者
Giả

隨
Tuỳ
即
Tức
以
Dĩ
他
Tha
事
Sự
取
Thủ
去。
Khứ ○
終
Chung
於
Ư
貧
Bần
乏。
Phạp ○

況
Huống
又
Hựu
人
Nhân
假
Giả
壞
Hoại
真。
Chân ○
以
Dĩ
虧
Khuy
本
Bản
者
Giả
多
Đa

矣。
Hỹ ○
大
Đại
抵
Để
轉
Chuyển
販
Phiến
經
Kinh
營。
Doanh ○
須
Tu
是
Thị
先
Tiên
存
Tồn

心
Tâm
地。
Địa ○
凡
Phàm
物
Vật
貨
Hoá
必
Tất
真。
Chân ○
又
Hựu
須
Tu
敬
Kính
惜。
Tích ○

tráo đổi thuốc, như thế trước mắt nhất định sẽ được nhiều lợi ích trong lòng thấy rất vui sướng, nhưng họ đâu biết rằng tạo hoá ban cho cái này ắt sẽ mất cái khác chung cuộc cũng nghèo thiếu, huống chi lại dối người huỷ đi sự chân thật thì chỉ mất mát nhiều thêm vậy. Nói chung người buôn bán kinh-doanh chỉ cần trước giữ lấy tâm địa cho tốt, bán hàng thật, lại phải kính trọng người tiêu dùng,

又 Hựu
須 Tu
不 Bất
敢 Cảm
貪 Tham
求 Cầu
厚 Hậu
利 Lợi ○
任 Nhậm
天 Thiên
理 Lý

如 Như
何 Hà ○
隨 Tuỳ
目 Mục
下 Hạ
所 Sở
得 Đắc
之 Chi
薄 Bạc ○
必 Tất
無 Vô

後 Hậu
患 Hoạn
。

lại phải học không tham cầu lợi nhiều, tin vào đạo trời như vậy tuy trước mắt lợi nhuận không được nhiều, nhưng nhất định sẽ không có hoạ hoạn về sau.

131

人 Nhân
之 Chi
存 Tồn
心 Tâm
仁 Nhân
厚 Hậu
者 Giả ○
其 Kỳ
用 Dụng
尺 Xích
度 Đạc

量 Lượng
衡 Hành ○
必 Tất
公 Công
平 Bình
均 Quân
一 Nhất ○
不 Bất
貪 Tham
小 Tiểu
利 Lợi ○

以 Dĩ
虧 Khuy
他 Tha
人 Nhân ○
此 Thử
即 Tức
善 Thiện
也 Dã ○
其 Kỳ
存 Tồn
心 Tâm

私 Tư
刻 Khắc
者 Giả ○
專 Chuyên
圖 Đồ
利 Lợi
己 Kỷ
買 Mãi
物 Vật
賣 Mại
物 Vật ○

異 Dị
其 Kỳ
尺 Xích
秤 Xứng ○
借 Tá
出 Xuất
收 Thu
歸 Quy ○
異 Dị
其 Kỳ
斗 Đẩu

斛 Học ○
輕 Khinh
重 Trọng
大 Đại
小 Tiểu
之 Chi
間 Gian ○
得 Đắc
利 Lợi
幾 Kỷ
何 Hà ○

131. Người giữ lòng nhân-hậu khi dùng thước đo, cân đong nhất định sẽ công bằng, họ không vì một chút lợi nhỏ để gây tổn thất cho người khác, đó tức là thiện vậy. Còn kẻ giữ lòng khắt khe chỉ chuyên lợi cho mình, thì buôn bán hàng hoá cân đo không tương xứng, cho vay thu về lợi nhuận khác nhau, trong cái khoảng nặng nhẹ lớn nhỏ thu được lợi nhuận là bao ?

而 Nhi
喪 Táng
失 Thất
本 Bản
心 Tâm ○
幽 U
暗 Ám
之 Chi
中 Trung ○
鬼 Quỳ
神 Thần

在 Tại
焉 Yên ○
未 Vị
有 Hữu
不 Bất
遭 Tao
天 Thiên
譴 Khiển
者 Giả
也 Dã ○
古 Cổ

人 Nhân
云 Vân ○
人 Nhân
之 Chi
富 Phú
厚 Hậu ○
雖 Tuy
由 Do
於 Ư
智 Trí
識 Thức

斷 Cần
苦 Khổ
而 Nhi
得 Đắc ○
然 Nhiên
亦 Diệc
有 Hữu
命 Mệnh
存 Tồn
焉 Yên ○
乃 Nãi

欲 Dục
以 Dĩ
狡 Giảo
詐 Trá
求 Cầu
之 Chi ○
如 Như
米 Mễ
儳 Sàm
水 Thuỷ ○
鹽 Diêm

加 Gia
灰 Hôi ○
漆 Tất
串 Quán
油 Du
之 Chi
類 Loại ○
僥 Kiểu
倖 Hãnh
獲 Hoạch
利 Lợi ○

mà lại đánh mất lương tâm, trong cõi u-ám quỷ-thần còn đấy, chưa có ai mà không bị trời trừng phạt vậy. Cổ-nhân nói : “ người được giàu có là do vắt ốc khó nhọc mà kiếm được, nhưng chung quy do số mệnh.” Nay kẻ muốn lấy gian dối để mưu cầu, các loại như bán gạo tẩm nước, bán muối trộn vôi, bán sơn chộn dầu để cầu mong lợi nhuận,

欣 Hân
然 Nhiên
以 Dĩ
爲 Vi
得 Đắc
計。 Kế ○
不 Bất
知 Tri
造 Tạo
物 Vật
隨 Tuỳ

卽 Tức
以 Dĩ
他 Tha
事 Sự
取 Thủ
去。 Khứ ○
終 Chung
不 Bất
久 Cửu
享 Hưởng ○
所 Sở

謂 Vị
徒 Đồ
造 Tạo
孽 Nghiệt
也。 Dã ○
何 Hà
益 Ích
之 Chi
有 Hữu
哉 Tai
。

凡 Phàm
置 Trí
田 Điền
買 Mãi
宅 Trạch
者。 Giả ○
有 Hữu
五 Ngũ
不 Bất
買。 Mãi ○
老 Lão

年 Niên
之 Chi
父 Phụ ○
孀 Sương
居 Cư
之 Chi
母。 Mẫu ○
有 Hữu
不 Bất
才 Tài
子。 Tử ○

不 Bất
能 Năng
管 Quản
教 Giáo ○
或 Hoặc
少 Thiếu
孤 Cô
子。 Tử ○
蠢 Xuẩn
愚 Ngu
子。 Tử ○

khi kế hoạch thành công thì liền vui mừng, nhưng họ không biết rằng đấng tạo hoá sẽ theo đó mà gia giảm, kết cuộc thì cũng không hưởng được lâu dài, đó gọi là tạo ác nghiệt có ích chi đâu !.

132. Đại khái mua ruộng mua nhà có 5 dạng không nên mua. (1) cha già mẹ goá có đứa con bất-tài không thể dạy được, hoặc đứa con nhỏ mồ côi, đứa con ngu xuẩn

與	房	產	已	所	不
Dữ	Phòng	Sản ○	Dĩ	Sở	Bất
勢	屋	未	絕	欲	識
Thế	Ốc	Vị	Tuyệt	Dục	Thức
相	木	經	之	之	好
Tương	Mộc	Kinh	Chi	Chi	Hảo
爭	石	判	產	值	歹
Tranh ○	Thạch ○	Phán	Sản ○	Trị ○	Đãi ○
自	與	斷	未	十	而
Tự	Dữ	Đoán	Vị	Thập	Nhi
知	先	者	有	不	聽
Tri	Tiên	Giả	Hữu	Bất	Thính
不	賢	不	著	償	信
Bất	Hiền	Bất	Trước	Thường	Tín
敵	祠	買	落	一	奸
Địch ○	Từ	Mãi ○	Lạc ○	Nhất	Gian
因	廟	墳	相	者	人
Nhân	Miếu	Phần	Tương	Giả	Nhân ○
此	不	瑩	持	不	撥
Thử	Bất	Oánh	Trì	Bất	Bát
以	買	之	之	買	置
Dĩ	Mãi ○	Chi	Chi	Mãi ○	Trí

không biết hay dở mà nghe tin kẻ gian xúi dục đem ruộng đất bán đi, mười phần không đáng một phần, như thế thì không nên mua. (2) Tài sản thừa kế chưa biết thuộc về ai, hay tài sản hai bên đang tranh giành, chưa biết phán-đoán thuộc về ai thì không nên mua. (3) Là nhà cửa cây đá gần mồ mã và đền miếu thờ tiên-hiền, như thế thì không nên mua. (4) Là ruộng đất tranh nhau với người quyền thế, họ tự biết không đấu lại nhân đó lấy

來 Lai
投 Đầu
獻 Hiến
者 Giả
不 Bất
買 Mãi ○
累 Luỹ
世 Thế
之 Chi
隣 Lân ○
非 Phi

十 Thập
分 Phần
輸 Thâu
心 Tâm
欲 Dục
買 Mãi ○
萬 Vạn
物 Vật
不 Bất
得 Đắc
已 Dĩ

者 Giả
不 Bất
買 Mãi ○
而 Nhi
就 Tựu
中 Trung
惟 Duy
欺 Khi
人 Nhân
孤 Cô
兒 Nhi

寡 Quả
婦 Phụ ○
與 Dữ
侵 Xâm
及 Cập
泉 Tuyền
下 Hạ
者 Giả
尤 Vưu
甚 Thậm ○
凡 Phàm

置 Trí
產 Sản
爲 Vi
子 Tử
孫 Tôn
長 Trường
久 Cửu
之 Chi
計 Kế
者 Giả ○
宜 Nghi

審 Thẩm
於 Ư
斯 Tư
焉 Yên
。

bán lại cho ta, như thế không nên mua. (5) Ruộng đất của láng giềng lâu đời, nếu người ta không phải bằng lòng muốn bán, hay vạn phần bất đắt dĩ phải bán, như thế thì không nên mua. Tóm lại trong năm điều ấy điếu thứ nhất là mẹ goá con côi và điều thứ ba xâm lấn đất người chết thì rất xấu. Phàm người mua tài sản ruộng đất để lại cho con cháu dài lâu, thì nên xét kỹ những điều ấy.

急	業	物	然	財	諺
Cấp	Nghiệp	Vật	Nhiên	Tài	Ngạn
賑	不	吝	須	帛	稱
Chẩn	Bất	Lận ○	Tu	Bạch	Xưng
貧	墜	不	約	也	富
Bần	Truỵ ○	Bất	Ước	Dã	Phú
恤	而	當	己	祖	人
Tuất	Nhi	Đương	Kỷ	Tổ	Nhân
苦	德	捨	周	父	爲
Khổ	Đức	Xả	Chu	Phụ	Vi
等	可	處	人	傳	財
Đẳng	Khả	Xứ	Nhân ○	Truyền	Tài
善	行	雖	當	業	主
Thiện	Hành ○	Tuy	Đương	Nghiệp ○	Chủ ○
事	如	少	舍	雖	言
Sự ○	Như	Thiểu	Xả	Tuy	Ngôn
此	救	勿	處	不	其
Thử	Cứu	Vật	Xứ	Bất	Kỳ
當	難	妄	雖	可	主
Đương	Nạn	Vọng ○	Tuy	Khả	Chủ
捨	濟	則	多	廢	持
Xả	Tế	Tắc	Đa	Phế ○	Trì

133. Tục ngữ nói rằng : “ Người giàu làm tài chủ”, nghĩa là nói chủ giữ tiền của vậy. Sản nghiệp của cha ông để lại dù không thể bỏ, nhưng phải ước chừng mà chu cấp cho người, chỗ nên tiêu thì dẫu tiêu nhiều cũng đừng tiếc, chỗ không nên tiêu dù ít cũng đừng nên hoang phí, thế thì cơ nghiệp không đổ nát mà ân đức mở rộng. Như cứu nạn trong cơn nguy cấp, bố thí giúp người nghèo, thương xót người khổ là việc tốt nhất, đó là nơi đáng tiêu

散 Tán ○
是 Thị
名 Danh
財 Tài
主 Chủ ○
曰 Viết
奸 Gian
曰 Viết
吝 Lận ○
是 Thị
名 Danh

役 Dịch ○
非 Phi
役 Dịch
財 Tài
者 Giả
也 Dã ○
古 Cổ
云 Vân ○
能 Năng
聚 Tụ
能 Năng

者 Giả ○
一 Nhất
味 Vị
奸 Gian
吝 Lận
貪 Tham
婪 Lam
皆 Giai
爲 Vi
財 Tài
所 Sở

能 Năng
捨 Xả
是 Thị
我 Ngã
役 Dịch
財 Tài ○
若 Nhược
今 Kim
之 Chi
多 Đa
財 Tài

惡 Ác
事 Sự ○
此 Thử
不 Bất
當 Đương
捨 Xả
處 Xứ
也 Dã ○
能 Năng
積 Tích
而 Nhi

處 Xứ
也 Dã ○
紛 Phân
華 Hoa
美 Mỹ
麗 Lệ
驕 Kiêu
奢 Xa
淫 Dâm
佚 Dật
等 Đẳng

tiền. Còn dùng tiền vào chốn phồn hoa đẹp lộng lẫy để kiêu-xa dâm-dật là việc xấu nhất, đó là nơi không nên tiêu tiền. Giỏi tích mà còn giỏi tiêu tiền thì mới sai khiến được tiền. Giống như ngay nay người nhiều tiền của chỉ lo tham-lam gian-lận đó là nô lệ của tiền của, không sai khiến được tiền của vậy. Người xưa nói : hay chứa hay tán đó là chủ của tiền của, còn gian-lận tham-lam đó là

財 Tài
奴 Nô ○
願 Nguyện
富 Phú
者 Giả
之 Chi
勿 Vật
爲 Vi
財 Tài
奴 Nô
者 Giả

也 Dã
。

凡 Phàm
買 Mãi
人 Nhân
之 Chi
物 Vật ○
置 Trí
人 Nhân
之 Chi
產 Sản ○
當 Đương
價 Giá

隨 Tuỳ
其 Kỳ
值 Trị
而 Nhi
與 Dữ
之 Chi ○
切 Thiết
不 Bất
可 Khả
猛 Mãnh
懷 Hoài

欺 Khi
論 Biển
之 Chi
心 Tâm ○
其 Kỳ
物 Vật
也 Dã
其 Kỳ
產 Sản
也 Dã ○
天 Thiên

下 Hạ
之 Chi
公 Công
共 Cộng
者 Giả
也 Dã ○
豈 Khởi
獨 Độc
爲 Vị
汝 Nhữ
生 Sinh

nô lệ của tiền của”. Mong rằng người giàu chớ làm nô lệ cho tiền của.

134. Thường mua đồ vật của người, mua tài sản của người nên tuy theo giá trị mà trả bấy nhiêu. Chớ nên da diết mang cái lòng đi lừa gạt người, vì đồ vật ấy, tài sản ấy là của chung cả thiên-hạ, há chỉ do một mình ta làm

135

祭 Tế ○
饋 Quý
問 Vấn
慶 Khánh
吊 Điếu ○
俱 Câu
不 Bất
能 Năng
無 Vô
資 Tư
於 Ư

人 Nhân
生 Sinh
飲 Ẩm
食 Thực
衣 Y
裳 Thường ○
以 Dĩ
及 Cập
冠 Quan
婚 Hôn
喪 Tang

不 Bất
知 Tri
更 Canh
歷 Lịch
幾 Kỷ
主 Chủ
。

孰 Thục
知 Tri
瞬 Huấn
目 Mục
間 Gian ○
已 Dĩ
屬 Thuộc
他 Tha
人 Nhân ○
今 Kim
又 Hựu

貴 Quý
倫 Luân
金 Kim
谷 Cốc
園 Viên ○
將 Tương
欲 Dục
傳 Truyền
諸 Chư
萬 Vạn
世 Thế ○

根 Căn
哉 Tai ○
且 Thả
昔 Tích
李 Lý
德 Đức
裕 Dụ ○
平 Bình
泉 Tuyền
莊 Trang ○
石 Thạch

ra đâu ?. Hơn nữa xưa kia trang viên Bình-Tuyền của Lý-Đức-Dụ, vườn Kim-Cốc của Thạch-Quý-Luân luôn muốn truyền cho con cháu đến muôn đời, nhưng đâu biết chỉ trong chớp mắt đã thuộc về người khác rồi, nay lại chẳng biết đã thay đổi mấy đời chủ nữa.

135. Người đời những việc ăn uống, mặc ở cho đến lễ đội mũ, đám cưới, đám tang, cúng tế, thăm hỏi, phúng điếu tất cả đều dùng

祿	地	抑	義	不	貨
Lộc	Địa ○	Ức	Nghĩa	Bất	Hoá
入	成	過	乎	可	財
Nhập	Thành	Quá	Hồ ○	Khả	Tài ○
是	之	與	流	不	然
Thị	Chi	Dữ	Lưu	Bất	Nhiên
也	筋	不	則	治	其
Dã ○	Cân	Bất	Tắc	Trị ○	Kỳ
小	力	及	問	源	源
Tiểu	Lực ○	Cập	Vấn	Nguyên	Nguyên
人	如	乎	其	則	不
Nhân	Như	Hồ ○	Kỳ	Tắc	Bất
之	君	果	所	問	可
Chi	Quân	Quả	Sở	Vấn	Khả
勞	子	其	自	其	不
Lao	Tử	Kỳ	Tự	Kỳ	Bất
力	之	取	往	所	清
Lực	Chi	Thủ	Vãng	Sở	Thanh ○
稼	勞	之	稱	由	其
Giá	Lao	Chi	Xứng	Do	Kỳ
穡	心	天	乎	來	流
Sắc	Tâm	Thiên	Hồ ○	Lai	Lưu

đến tiền bạc. Nhưng mà nguồn gốc phải trong sạch, thì đường đi mới không khó khăn. Nguồn gốc thì phải hỏi do đâu đến có hợp nghĩa chăng ?, còn đường đi thì hỏi nơi đến có xứng đáng chăng ?, có thái-quá hay bất cập chăng ?. Nếu lấy của trời đất thì tiền bạc ấy mới bền chắc, như quân-tử (quan lại) lao tâm mà được nhận bỗng lộc, tiểu-nhân (nông dân) lao lực cấy lúa thu hoạch,

桑 Tang
麻 Ma
畜 Súc
牧 Mục
是 Thị
也。 Dã
下 Hạ
此 Thử
則 Tắc
百 Bách
工 Công

執 Chấp
藝 Nghệ
之 Chi
類 Loại ○
又 Hựu
下 Hạ
此 Thử
則 Tắc
商 Thương
賈 Cổ
負 Phụ

擔 Đảm
之 Chi
類 Loại ○
皆 Giai
義 Nghĩa ○
外 Ngoại
是 Thị
非 Phi
義 Nghĩa ○
果 Quả
其 Kỳ

量 Lượng
入 Nhập
爲 Vi
出 Xuất ○
權 Quyền
輕 Khinh
重 Trọng
審 Thẩm
緩 Hoãn
急 Cấp
先 Tiên

後 Hậu ○
宜 Nghi
豐 Phong
不 Bất
儉 Kiệm ○
宜 Nghi
寡 Quả
不 Bất
多 Đa ○
斯 Tư
爲 Vi

稱 Xứng ○
否 Phủ
則 Tắc
非 Phi
當 Đương
用 Dụng
而 Nhi
不 Bất
用 Dụng ○
卽 Tức
不 Bất

trồng dâu nuôi tằm, chăn nuôi gia súc mà nhận thành quả, dưới thì các thợ nghề dùng tài nghệ các loại nhận tiền lương, còn dưới nữa thì thương nhân buôn bán để thu lợi nhuận, những việc ấy điều có nghĩa cả, còn ngoài việc đó thì phi nghĩa. Quả đúng như lượng thu vào rồi xuất ra, cân việc nặng nhẹ, rõ việc gấp trước sau, việc gì nên phóng thì chẳng tiếc, việc gì nên ít thì không nhiều, như thế thì mới xứng. Nếu không đúng thời điểm dùng mà lại dùng, hoặc không

當 Đương
用 Dụng
而 Nhi
用 Dụng
矣 Hỹ ○
世 Thế
人 Nhân
不 Bất
治 Trị
其 Kỳ
流 Lưu ○

求 Cầu
其 Kỳ
源 Nguyên
清 Thanh
固 Cố
不 Bất
可 Khả
得 Đắc
其 Kỳ
源 Nguyên
不 Bất

清 Thanh ○
求 Cầu
其 Kỳ
流 Lưu
治 Trị ○
亦 Diệc
不 Bất
可 Khả
得 Đắc
也 Dã ○
君 Quân

子 Tử
贏 Doanh
得 Đắc
爲 Vị
義 Nghĩa ○
不 Bất
言 Ngôn
利 Lợi
而 Nhi
利 Lợi
存 Tồn ○

小 Tiểu
人 Nhân
贏 Doanh
得 Đắc
爲 Vị
利 Lợi ○
利 Lợi
未 Vị
得 Đắc
而 Nhi
害 Hại

伏 Phục ○
愚 Ngu
哉 Tai
。

đúng thời điểm dùng mà dùng là không xứng vậy. Người đời không sửa trị đường đi mà mong nguồn gốc trong sạch thì không thể được vậy. Người quân-tử mong thu được nghĩa ,không nói đến lợi mà lợi vẫn thường còn. Kẻ tiểu-nhân mong thu được lợi, chưa đạt được lợi mà hại đã chờ sẵn rồi, ngu lắm thay !.

136

交 Giao
財 Tài
一 Nhất
事 Sự
最 Tối
難 Nan ○
雖 Tuy
至 Chí
親 Thân
好 Hảo
友 Hữu

亦 Diệc
須 Tu
明 Minh
白 Bạch ○
寧 Ninh
可 Khả
後 Hậu
來 Lai
相 Tương
讓 Nhượng ○
不 Bất

可 Khả
起 Khởi
初 Sơ
含 Hàm
糊 Hồ ○
俗 Tục
語 Ngữ
云 Vân ○
先 Tiên
明 Minh
後 Hậu

不 Bất
可 Khả
爭 Tranh ○
至 Chí
言 Ngôn
也 Dã
。

137

人 Nhân
因 Nhân
困 Khốn
乏 Phạp ○
或 Hoặc
欠 Khiếm
人 Nhân
貨 Hoá
財 Tài ○
或 Hoặc
借 Tá

人 Nhân
衣 Y
物 Vật ○
一 Nhất
時 Thời
無 Vô
償 Thường ○
人 Nhân
卽 Tức
呼 Hô
爲 Vi

136. Giao tiền cho người khác là một việc rất khó, dù là bạn rất thân thiết lại phải càng làm minh-bạch, thà rằng sau này nhường nhịn nhau, không nên để buổi ban đầu mập mờ. Tục ngữ nói rằng : “ Trước minh bạch thì sau không tranh nhau ”, lời nói ấy rất phải vậy.

137. Người lâm vào cảnh cùng khốn, hoặc thiếu tiền bạc của người, hoặc mượn đồ vật của người, trong một lúc không trả được thì chủ nợ tức thì chửi là

德	心	不	默	言	壞
Đức	Tâm	Bất	Mặc	Ngôn	Hoại
全	信	知	訥	善	人
Toàn	Tính	Tri	Nột	Thiện	Nhân ○
信	行	何	柔	辨	若
Tín ○	Hạnh	Hà	Nhu	Biện ○	Nhược
總	人	法	奸	若	赴
Tổng	Nhân	Pháp	Gian ○	Nhược	Phó
因	人	可	總	覿	訃
Nhân	Nhân	Khả	Tổng	Địch	Phó
無	俱	合	之	面	求
Vô	Câu	Hợp	Chi	Diện	Cầu
計	有	人	欠	無	寬
Kế	Hữu ○	Nhân	Khiếm	Vô	Khoan ○
設	孰	意	字	言	又
Thiết	Thục	Ý ○	Tự	Ngôn ○	Hựu
法	不	愚	壓	又	惡
Pháp ○	Bất	Ngu	Áp	Hựu	Ố
未	願	謂	人	嫌	其
Vị	Nguyện	Vị	Nhân	Hiềm	Kỳ
免	報	良	頭	其	巧
Miễn	Báo	Lương	Đầu ○	Kỳ	Xảo

người hư. Nếu đến chủ nợ xin hẹn trả thì liền bị nói là kẻ khéo nói bịa đặt, nếu gặp chủ nợ mà không nói thì liền bị cho là kẻ lù đù gian dối, nói tóm lại một chữ là đè đầu cưỡi cổ người, không biết làm cách gì để cho hợp lòng người, kẻ ngu cho rằng lương-tâm hạnh thành tín người người đều có, ai mà không muốn báo ơn giữ chữ tín, chỉ vì không có cách gì nên chưa thoát khỏi

138

輾 Triển
轉 Chuyển
推 Suy
諉 Duỵ ○
俗 Tục
云 Vân ○
人 Nhân
人 Nhân
說 Thuyết
我 Ngã
無 Vô

行 Hành
止 Chỉ ○
你 Nễ
到 Đáo
無 Vô
錢 Tiền
便 Tiện
得 Đắc
知 Tri ○
且 Thả
禮 Lễ

義 Nghĩa
生 Sinh
於 Ư
富 Phú
足 Túc ○
豈 Khởi
有 Hữu
餘 Dư
之 Chi
人 Nhân ○
甘 Cam

失 Thất
信 Tín
於 Ư
人 Nhân
哉 Tai
。

錢 Tiền
財 Tài
不 Bất
可 Khả
不 Bất
惜 Tích ○
亦 Diệc
不 Bất
可 Khả
苛 Hà
刻 Khắc ○

我 Ngã
能 Năng
寬 Khoan
一 Nhất
分 Phần ○
則 Tắc
人 Nhân
受 Thọ
一 Nhất
分 Phần
之 Chi

cái vòng lẩn quẩn. Tục ngữ nói rằng : “ Người người nói ta không biết làm gì, nhưng đến lúc không tiền là biết ngay”. Nên giàu có sinh ra lễ nghĩa, há có chuyện người dư giả mà cam lòng thất tín với người khác ư !.

138. Tiền tài không thể không tiếc, nhưng không nên hà-khắc, ta khoan dung một phần thì người sẽ chịu ơn ta

之	所	寬	尤	者	惠
Chi	Sở	Khoan ○	Vưu	Giả ○	Huệ ○
盡	喜	所	當	惟	如
Tận	Hỷ	Sở	Đương	Duy	Như
錙	無	去	倍	仗	小
Tri	Vô	Khứ	Bội	Trượng	Tiểu
銖	窮	有	加	工	本
Thù	Cùng ○	Hữu	Gia	Công	Bản
刻	每	限	優	夫	生
Khắc	Mỗi	Hạn ○	Ưu	Phu	Sinh
削	見	彼	恤	氣	理
Tước	Kiến	Bỉ	Tuất ○	Khí	Lý
半	刻	得	在	力	及
Bán	Khắc	Đắc	Tại	Lực	Cập
生	薄	一	我	養	挑
Sinh	Bạc	Nhất	Ngã	Dưỡng	Khiêu
害	之	釐	毫	家	負
Hại	Chi	Ly	Hào	Gia	Phụ
生 ○	人 ○	一	釐	活	奔
Sinh	Nhân	Nhất	Ly	Hoạt	Bôn
一	取	文 ○	之	口 ○	馳
Nhất	Thủ	Văn	Chi	Khẩu	Trì

một phần, như gia cảnh nhỏ khó khăn đến những người bưng gánh bán bưng, chỉ nhờ chút công-phu khí lực để nuôi dưỡng gia đình thì càng nên bội phần hậu đãi thương xót. Mình khoan dung cho người một chút hào ly thì người khác được một hào, một ly thì mừng rỡ vô cùng. Còn những kẻ khắc-bạc lấy hết sạch của người từng ly từng tý nữa đời người chỉ sinh tai hại, đến một

薄	將	也	食	之	旦
Bạc	Tương	Dã ○	Thực	Chi	Đãn
之	所	人	煖	人	反
Chi	Sở	Nhân	Noãn	Nhân ○	Phản
人	見	欲	衣	終	至
Nhân	Kiến	Dục	Y ○	Chung	Chí
與	所	自	終	日	傾
Dữ	Sở	Tự	Chung	Nhật	Khuynh
寬	知	算	身	受	家
Khoan	Tri	Toán ○	Thân	Thọ	Gia
厚	者	莫	無	人	敗
Hậu	Giả	Mạc	Vô	Nhân	Bại
之	屈	若	禍	侵	產
Chi	Khuất	Nhược	Hoạ	Xâm	Sản ○
人	指	覿	者	削	又
Nhân	Chỉ	Địch	Giả ○	Tước ○	Hựu
較	而	人	比	反	見
Giảo	Nhi	Nhân ○	Tỷ	Phản	Kiến
量	計	清	比	能	寬
Lượng	Kế ○	Thanh	Tỷ	Năng	Khoan
之	刻	夜	然	飽	厚
Chi ○	Khắc	Dạ	Nhiên	Bão	Hậu

sớm mai sẽ gặp cảnh khuynh gia bại sản. Lại thấy những người khoan-hậu, cả ngày thường bị người giành hết lợi ích thế mà lại được ăn no mặc ấm, cả đời không bị tai hoạ gì. Chuyện như thế là lẽ tự nhiên vậy, cho nên người muốn tính việc mình thì không gì bằng xem việc người, đợi đêm trăng thanh vắng nghĩ những điều mình, biết mình thấy bấm đốt ngón tay mà có thể dự đoán được, so sánh sự được mất của kẻ khắc-bạc và người nhân-hậu,

熟之經營織營營之有
Thục Chi Kinh Doanh Chức Doanh Chi Hữu

亨報二婦之自
Hanh Báo Nhị Phụ Chi Tự

熟應字行也然
Thục Ứng Tự Hành Dã Nhiên

否不須商必者
Bĩ Bất Tu Thương Tất Giả

○爽看坐要順
○ Sảng Khán Toạ Yếu Thuận

熟矣得賈平其
Thục Hỹ Đắc Cổ Bình Kỳ

富。大○無心自
Phú Đại Vô Tâm Tự

熟如一公然
Thục Như Nhất Công Nhiên

貧○耕非道則
Bần Canh Phi Đạo Tắc

○農經而無
○ Nông Kinh Nhi Vô

便之利妄
Tiện Chi Lợi Vọng

見天
Kiến Thiên

bên nào thịnh bên nào suy, bên nào giàu bên nào nghèo, thì biết ngay trời báo-ứng không sai vậy.

139. Hai chữ kinh-doanh phải xem cho rộng, như người nông-phu cày ruộng, người đàn bà ngồi dệt vải, người đi bán hàng, người ngồi bán hàng việc gì cũng là kinh-doanh cả nhưng cốt yếu phải có lòng công bằng mà lợi tự nhiên có vậy. Thuận theo tự nhiên thì không nghĩ

念 Niệm
而 Nhi
不 Bất
冒 Mạo
險 Hiểm ○
如 Như
蓄 Súc
有 Hữu
米 Mễ
而 Nhi
妄 Vọng

米 Mễ
價 Giá
貴 Quý ○
蓄 Súc
有 Hữu
布 Bố
而 Nhi
願 Nguyện
布 Bố
價 Giá
增 Tăng ○

則 Tắc
其 Kỳ
心 Tâm
不 Bất
平 Bình ○
如 Như
大 Đại
入 Nhập
而 Nhi
小 Tiểu
出 Xuất ○

造 Tạo
假 Giả
以 Dĩ
亂 Loạn
眞 Chân ○
則 Tắc
其 Kỳ
道 Đạo
不 Bất
公 Công ○
不 Bất

公 Công
不 Bất
平 Bình
皆 Giai
出 Xuất
於 Ư
利 Lợi
心 Tâm
太 Thái
重 Trọng ○
究 Cứu

之 Chi
豐 Phong
嗇 Sắc
有 Hữu
數 Số ○
未 Vị
必 Tất
卽 Tức
如 Như
其 Kỳ
意 Ý ○

càn mà không đến nỗi phải mạo hiểm. Như người tích chứa gạo thì mong giá gạo cao, người tích chứa vải thì mong giá vải đắt đó là lòng dạ không bình. Như người mua thừa mà bán thiếu, làm đồ giả tráo với đồ thật, thì đạo không công không bình, việc đó đều do tâm hám lợi quá nặng. Xét kỹ thì giàu nghèo có số, chưa chắc được như ý muốn,

140

有	凡	不	其	富	空
Hữu	Phàm	Bất	Kỳ	Phú ○	Không
幾	人	享	利	天	起
Kỷ	Nhân	Hưởng	Lợi ○	Thiên	Khởi
日	未	厚	世	道	刻
Nhật	Vị	Hậu	Thế	Đạo	Khắc
好	必	澤	有	福	薄
Hảo	Tất	Trạch	Hữu	Phúc	Bạc
運	盡	者	商	善	心
Vận ○	Tận	Giả ○	Thương	Thiện	Tâm
只	遊	良	賈	禍	腸
Chỉ	Du	Lương	Cổ	Hoạ	Trường ○
爲	惰	由	成	淫	卽
Vị	Noạ ○	Điền	Thành	Dâm ○	Tức
看	雖	此	家	未	或
Khán	Tuy	Thử	Gia ○	Vị	Hoặc
得	貧	也	而	必	獲
Đắc	Bần	Dã	Nhi	Tất	Hoạch
容	賤	。	子	親	利
Dung	Tiện		Tử	Thân	Lợi
易 ○	亦		孫	享	致
Dị	Diệc		Tôn	Hưởng	Trí

những người khởi lòng dạ khắc-bạc dẫu làm nên giàu có, nhưng mà đạo trời hay ban phúc cho người thiện, giáng hoạ cho người gian tà chưa chắc gì họ hưởng được lợi. Đời có người buôn bán thành đạt, thế mà con cháu không được hưởng chút phúc đức gì, do bởi vì nguyên do đó vậy.

140. Phàm người chưa chắc hẳn ăn chơi lười biếng cả, dù kẻ nghèo hèn cũng có lúc gặp được vận may. Chỉ khi họ xem việc có tiền dễ dàng quá,

141

錢 Tiền
財 Tài
到 Đáo
手 Thủ
恣 Tứ
情 Tình
輕 Khinh
用 Dụng ○
以 Dĩ
爲 Vi
去 Khứ

必 Tất
復 Phục
來 Lai ○
孰 Thục
知 Tri
事 Sự
機 Cơ
錯 Thác
過 Quá
不 Bất
可 Khả

再 Tái
得 Đắc ○
何 Hà
能 Năng
積 Tích
蓄 Súc
成 Thành
家 Gia ○
若 Nhược
肯 Khẳng
得 Đắc

寸 Thổn
守 Thủ
寸 Thốn
得 Đắc
尺 Xích
守 Thủ
尺 Xích ○
小 Tiểu
成 Thành
局 Cục
面 Diện

何 Hà ○
至 Chí
末 Mạt
年 Niên
艱 Gian
難 Nan
困 Khốn
苦 Khổ
。

今 Kim
人 Nhân
家 Gia
子 Tử
弟 Đệ ○
鮮 Tiên
衣 Y
怒 Nộ
馬 Mã
恆 Hằng
舞 Vũ

tiền đến tay liền dùng không tiếc, tưởng rằng tiền đi ắt sẽ lại đến, nhưng họ đâu biết rằng đi rồi chưa chắc sẽ có lại. Làm sao tích chứa thành gia nghiệp, nếu có được một thước thì giữ một thước, được một tất thì giữ một tấc thì thành cục-diện nhỏ, thế thì sao có chuyện tuổi già gian-nan, khốn-khổ ?.

141. Đời nay con em nhà người mặc áo tốt, cưỡi ngựa mạnh, hay xem múa

酣 Hàm
歌 Ca ○
一 Nhất
裘 Cừu
之 Chi
費 Phí
動 Động
至 Chí
數 Sổ
金 Kim ○
數 Sổ
十 Thập
金 Kim ○

一 Nhất
席 Tịch
之 Chi
費 Phí
動 Động
至 Chí
數 Sổ
金 Kim ○
不 Bất
思 Tư
吾 Ngô

鄉 Hương
十 Thập
餘 Dư
年 Niên
來 Lai
穀 Cốc
賤 Tiện ○
竭 Kiệt
十 Thập
餘 Dư
石 Thạch

穀 Cốc
不 Bất
足 Túc
供 Cung
一 Nhất
箋 Diên ○
竭 Kiệt
百 Bách
餘 Dư
石 Thạch
穀 Cốc

不 Bất
足 Túc
供 Cung
一 Nhất
衣 Y ○
安 An
知 Tri
農 Nông
家 Gia
作 Tác
苦 Khổ ○

終 Chung
年 Niên
霑 Chiêm
體 Thể
塗 Đồ
足 Túc ○
豈 Khởi
易 Dị
得 Đắc
此 Thử
百 Bách

mê ca hát, một cái áo lông cừu phí đến hơn mười đồng bạc, một bữa tiệc phí đến mấy đồng bạc, không biết rằng làng ta mười năm nay thóc rẻ lắm, hết hơn mười hộc không đủ cung một bữa tiệc, hết hơn trăm hộc không đủ cung một cái áo, không biết nông gia làm ruộng khó nhọc, cả năm dầm mưa dãi nắng có dễ kiếm được trăm

子	人	一	之	不	石
Tử	Nhân	Nhất	Chi	Bất	Thạch ○
弟	有	席	物	能	況
Đệ	Hữu	Tịch	Vật ○	Năng	Huống
不	言	之	而	保	且
Bất	Ngôn ○	Chi	Nhi	Bảo	Thả
可	惟	費	賤	諸	水
Khả	Duy	Phí ○	Tiện	Chư	Thuỷ
不	土	豈	價	來	旱
Bất	Thổ	Khởi	Giá	Lai	Hạn
令	物	不	糶	年	不
Lệnh	Vật	Bất	Thiếu	Niên ○	Bất
目	愛	深	之	以	時
Mục	Ái	Thâm	Chi	Dĩ	Thời ○
擊	厥	可	以	如	一
Kích	Quyết	Khả	Dĩ	Như	Nhất
田	心	懼	供	玉	年
Điền	Tâm	Cụ	Cung	Ngọc	Niên
家	臧	哉	一	如	收
Gia	Tang ○	Tai ○	Nhất	Như	Thu
之	故	古	裘	珠	獲
Chi	Cố	Cổ	Cừu	Châu	Hoạch

hộc ấy đâu. Huống khi lũ lụt nắng hạng bất chợt, một năm thu hoạch không thể lo cho năm sau, làm sao lấy vật như châu như ngọc mà đem bán với giá rẻ để lấy chi phí mua một chiếc áo lông cừu, hay đãi một bàn tiệc chẳng phải đáng sợ lắm ư !. Người xưa có nói (Thượng Thư – Chu Thư - Tửu Cáo) : “Chỉ yêu việc ruộng nương (thổ-sản) thì lòng dạ mới tốt “, nên để con em tận mắt trông thấy việc làm ruộng

積	而	衣	奈	使	苦
Tích ○	Nhi	Y ○	Nại	Sử	Khổ ○
則	泥	絕	何	稍	開
Tắc	Nê	Tuyệt	Hà	Sảo	Khai
時	沙	不	深	有	倉
Thời	Sa	Bất	Thâm	Hữu	Thương
時	委	念	居	知	糶
Thời	Uỷ	Niệm	Cư	Tri	Thiếu
有	之	物	簡	覺	穀
Hữu	Chi	Vật	Giản	Giác ○	Cốc
水	哉	力	出	當	時
Thuỷ	Tai ○	Lực	Xuất ○	Đương	Thời
火	天	之	但	不	當
Hoả	Thiên	Chi	Đãn	Bất	Đương
盜	下	可	知	忍	令
Đạo	Hạ	Khả	Tri	Nhẫn	Linh
賊	貨	貴	飽	於	其
Tặc	Hoá	Quý	Bão	Ư	Kỳ
之	財	可	食	浪	持
Chi	Tài	Khả	Thực	Lãng	Trì
憂	所	惜	煖	擲	籌
Ưu ○	Sở	Tích ○	Noãn	Trịch ○	Trù ○

khó nhọc, đương lúc giở kho bán thóc phải sai nó cầm thẻ để mắt trong thấy mà biết nghĩ, không dám lãng phí thóc lúa, làm sao có thể để chúng ở miết trong nhà, chỉ lo ăn no mặc ấm, không biết quý tiếc vật-lực, thế chẳng phải hoá thành con nhà hư đốn ư !. Người thiên-hạ lo tích chứa tiền của thì thường thường lo lắng nạn nước lửa, trộm cướp,

不	竟	火	高	野	珍
Bất	Cảnh	Hoả ○	Cao	Dã	Trân
能	奪	不	枕	之	異
Năng	Đoạt	Bất	Chẩm	Chi	Dị
負	尺	憂	而	人	之
Phụ	Xích	Ưu	Nhi	Nhân	Chi
之	寸	盜	臥	有	物
Chi	Thốn ○	Đạo	Ngoạ ○	Hữu	Vật ○
而	雖	賊	獨	萬	尤
Nhi	Tuy	Tặc	Độc	Vạn	Vưu
趨	有	彊	有	金	易
Xu ○	Hữu	Cường	Hữu	Kim	Dị
千	萬	暴	田	之	招
Thiên	Vạn	Bạo	Điền	Chi	Chiêu
頃	鈞	之	產	積	尤
Khoảnh	Quân	Chi	Sản ○	Tích ○	Vưu
萬	之	人	不	尚	速
Vạn	Chi	Nhân ○	Bất	Thượng	Tốc
頃	力	不	憂	不	禍
Khoảnh ○	Lực ○	Bất	Ưu	Bất	Hoạ ○
可	亦	能	水	能	草
Khả	Diệc	Năng	Thuỷ	Năng	Thảo

Những trân bảo lạ thường thì càng chiêu mời tai vạ đến nhanh nữa, những người nhà quê tích chứa hàng vạn đồng bạc khi nằm ngủ còn không yên giấc. Chỉ có ruộng đất là không lo nạn nước lửa, không sợ nạn trộm cướp, kẻ cường bạo không thể cướp được một thước, một tấc, dẫu người có sức lực nâng vạn cân cũng khổng thể mang ruộng đất mà chạy. Ruộng nghìn mẫu đáng

值 Trị
萬 Vạn
金 Kim
之 Chi
產 Sản ○
不 Bất
勞 Lao
一 Nhất
人 Nhân
守 Thủ
護 Hộ ○

卽 Tức
有 Hữu
兵 Binh
燹 Tiển ○
離 Ly
亂 Loạn
背 Bội
井 Tỉnh
去 Khứ
鄉 Hương ○
事 Sự

定 Định
歸 Quy
來 Lai ○
室 Thất
廬 Lư
蓄 Súc
聚 Tụ
一 Nhất
無 Vô
可 Khả
問 Vấn ○

獨 Độc
此 Thử
一 Nhất
塊 Khối
土 Thổ
壤 Nhưỡng ○
張 Trương
姓 Tính
者 Giả
仍 Nhưng
屬 Thuộc

張 Trương ○
李 Lý
姓 Tính
者 Giả
仍 Nhưng
屬 Thuộc
李 Lý ○
芟 Sam
夷 Di
墾 Khẩn
闢 Tịch ○

仍 Nhưng
爲 Vi
殷 Ân
實 Thực
之 Chi
家 Gia ○
嗚 Ô
呼 Hô
舉 Cử
天 Thiên
下 Hạ

giá vạn nén vàng mà không cần một người lao lực giữ hộ, ví như có nạn binh lửa loạn lạc mọi người phải rời bỏ quê hương chạy chốn, đến lúc yên bình quay trở về, nhà ở tiền của hỏi ra không còn tý gì, chỉ có một khối ruộng đất nhà họ Trương thì vẫn của họ Trương, ruộng đất của nhà họ Lý thì vẫn của nhà họ Lý, khi sửa sang khai khẩn làm lại thì bèn trở thành nhà giàu có. Than ôi ! tất cả tài vật trong

之物。不足比其堅固。其可不思所以保之哉。

Chi Vật Bất Túc Tỷ Kỳ Kiên Cố Kỳ Khả Bất Tư Sở Dĩ Bảo Chi Tai

thiên-hạ không gì bền vững hơn ruộng đất, việc đó có thể không đáng suy nghĩ mà giữ lấy ư !.

141

人 Nhân
思 Tư
取 Thủ
財 Tài
於 Ư
人 Nhân ○
不 Bất
若 Nhược
取 Thủ
財 Tài
於 Ư

天 Thiên
地 Địa ○
予 Dư
見 Kiến
放 Phóng
債 Trái
收 Thu
息 Tức
者 Giả ○
三 Tam
年 Niên

五 Ngũ
年 Niên
得 Đắc
其 Kỳ
息 Tức ○
如 Như
其 Kỳ
所 Sở
出 Xuất
之 Chi
數 Số ○

其 Kỳ
人 Nhân
已 Dĩ
曉 Hiểu
曉 Hiểu
然 Nhiên
有 Hữu
詞 Từ
矣 Hỹ ○
不 Bất
然 Nhiên

則 Tắc
怨 Oán
於 Ư
心 Tâm
形 Hình
於 Ư
色 Sắc ○
浸 Tẩm
假 Giả
而 Nhi
並 Tịnh

沒 Một
其 Kỳ
本 Bản
矣 Hỹ ○
惟 Duy
田 Điền
地 Địa
則 Tắc
不 Bất
然 Nhiên ○
薄 Bạc

141. Kẻ nghĩ lấy tiền của người, không bằng lấy tiền của trời đất, thường thấy những kẻ cho vay chừng năm ba năm số lãi thu bằng với nợ gốc thì kẻ ấy liền lấy đó lao xao khoe khoang, còn không được như vậy thì trong lòng oán giận hiện ra cả hình sắc, cũng có những việc mất luôn cả vốn lẫn lãi nữa nên cho vai là việc không bềnh vững. Chỉ có ruộng đất thì không như thế, cày ruộng

植 Thực
之 Chi
而 Nhi
薄 Bạc
收 Thu ○
厚 Hậu
培 Bồi
之 Chi
而 Nhi
厚 Hậu
報 Báo ○

或 Hoặc
四 Tứ
季 Quý
而 Nhi
三 Tam
收 Thu ○
或 Hoặc
一 Nhất
歲 Tuế
而 Nhi
再 Tái

種 Chủng ○
中 Trung
田 Điền
以 Dĩ
種 Chủng
稻 Đạo
麥 Mạch ○
旁 Bàng
畦 Huề
餘 Dư
隴 Lũng ○

以 Dĩ
植 Thực
厤 Lịch
菽 Thúc
瓜 Qua
棉 Miên
之 Chi
類 Loại ○
有 Hữu
尺 Xích
寸 Thốn

之 Chi
壤 Nhưỡng ○
則 Tắc
必 Tất
有 Hữu
錙 Tri
銖 Thù
之 Chi
入 Nhập ○
故 Cố
曰 Viết ○

地 Địa
不 Bất
愛 Ái
寶 Bảo ○
此 Thử
言 Ngôn
最 Tối
有 Hữu
味 Vị ○
始 Thuỷ
而 Nhi

không tốt thì thu hoạch ít, cày ruộng tốt thì thu hoạch nhiều, hoặc bốn mùa ba lần thu hoạch, hoặc một năm trồng hai mùa, ruộng giữ trồng thóc lúa, ruộng xung quanh trồng vừng đậu dưa bông, có một thước một tấc đất thì ắt hẳn sẽ có lợi. Nên sách viết rằng : “Yêu đất không yêu bảo vật”, câu nói ấy thật rất thú vị, trước kia thì

142

養 Dưỡng
其 Kỳ
祖 Tổ
父 Phụ ○
既 Ký
而 Nhi
養 Dưỡng
其 Kỳ
子 Tử
孫 Tôn ○
無 Vô

德 Đức
色 Sắc
無 Vô
倦 Quyện
容 Dung ○
受 Thụ
之 Chi
者 Giả
無 Vô
愧 Quý
怍 Tạc ○

享 Hưởng
之 Chi
者 Giả
無 Vô
他 Tha
虞 Ngu ○
雖 Tuy
多 Đa
方 Phương
以 Dĩ
取 Thủ ○

而 Nhi
無 Vô
罔 Võng
利 Lợi
之 Chi
咎 Cữu ○
不 Bất
勞 Lao
心 Tâm
力 Lực ○
不 Bất

受 Thụ
人 Nhân
忍 Nhẫn
疾 Tật
。

大 Đại
約 Ước
人 Nhân
家 Gia
子 Tử
弟 Đệ ○
最 Tối
不 Bất
當 Đương
以 Dĩ
經 Kinh

thì nuôi dưỡng ông cha, sau này thì nuôi dưỡng con cháu, không kiêu kỳ, không suy mỏi, người nhận không tuổi thẹn, người hưởng không phải lo gì, dù lấy nhiều mối lợi mà không có dấu vết của lợi, không lao nhọc tâm lực, không nhận lấy oán ghét từ người.

142. Đại khái con em nhà người không nên cho việc sửa sang

143

理 Lý
田 Điền
產 Sản
爲 Vi
俗 Tục
事 Sự
鄙 Bỉ
事 Sự
而 Nhi
避 Tỵ
此 Thử

名 Danh ○
亦 Diệc
不 Bất
當 Đương
以 Dĩ
爲 Vi
故 Cố
事 Sự
而 Nhi
襲 Tập
此 Thử

名 Danh ○
細 Tế
思 Tư
此 Thử
事 Sự ○
較 Hiệu
之 Chi
持 Trì
鉢 Bát
求 Cầu
人 Nhân

奔 Bôn
走 Tẩu
囁 Nhiếp
嚅 Nhu ○
孰 Thục
得 Đắc
孰 Thục
失 Thất
孰 Thục
貴 Quý
孰 Thục

賤 Tiện
哉 Tai
。

禮 Lễ
云 Vân ○
臨 Lâm
財 Tài
無 Vô
苟 Cẩu
得 Đắc ○
誠 Thành
以 Dĩ
財 Tài
爲 Vi

ruộng đất là việc tục, việc hèn mà tránh mang tiếng ấy, lại cũng không nên cho là việc cũ mà theo tiếng ấy. Thử nghĩ xem việc làm ruộng so với việc cầm bát đi xin ăn khắp nơi rụt rè, đằng nào hay, đằng nào dở, đằng nào sang, đằng nào hèn đây.

143. Sách Lễ Ký viết : “ Thấy tiền tài chớ nên cẩu thả nhận ”, bởi vì tiền tài người ta

至重。而取舍之間。乃一生品
Chí Trọng Nhi Thủ Xả Chi Gian Nãi Nhất Sinh Phẩm

行攸關。故人之臨財。必須揆
Hạnh Du Quan Cố Nhân Chi Lâm Tài Tất Tu Quỹ

之以義。義所應得。雖多不必
Chi Dĩ Nghĩa Nghĩa Sở Ưng Đắc Tuy Đa Bất Tất

辭義所不應得。雖少不可受。
Từ Nghĩa Sở Bất Ưng Đắc Tuy Thiểu Bất Khả Thụ

惟能於此一毫不苟。方是正
Duy Năng Ư Thử Nhất Hào Bất Cẩu Phương Thị Chính

人君子。
Nhân Quân Tử

rất coi nặng, mà thường việc lấy bỏ liên quan đến phẩm hạnh của cả một đời. Nên người khi thấy tiền tài ắt phải xét đến đạo nghĩa, của hợp đạo nghĩa dù nhiều cũng không nên bỏ, của không hợp đạo nghĩa dù ít cũng không nên nhận. Chỉ khi làm như thế, một hào cũng không cẩu thả mới là bậc chính nhân quân-tử.

144

有 Hữu
財 Tài
當 Đương
善 Thiện
用 Dụng ○
須 Tu
要 Yếu
約 Ước ○
己 Kỷ
周 Chu
人 Nhân

當 Đương
用 Dụng
處 Xứ
雖 Tuy
多 Đa
勿 Vật
吝 Lận ○
不 Bất
當 Đương
用 Dụng
處 Xứ

雖 Tuy
少 Thiểu
勿 Vật
妄 Vọng ○
方 Phương
是 Thị
用 Dụng
財 Tài
之 Chi
道 Đạo
。

145

凡 Phàm
人 Nhân
壞 Hoại
品 Phẩm
敗 Bại
名 Danh ○
錢 Tiền
財 Tài
占 Chiếm
了 Liễu
八 Bát

凡 Phàm
份 Phần
。

146

借 Tá
人 Nhân
財 Tài
物 Vật ○
必 Tất
當 Đương
如 Như
期 Kỳ
速 Tốc
還 Hoàn ○

144. Có tiền của nên khéo dùng, cốt phải khiến mình tiết kiệm, khi tặng người đáng cho dù nhiều cũng không tiếc, tặng người không đáng cho dù ít cũng không nên làm, đó là cái đạo dùng tiền của vậy.

145. Thường người bị thân bại danh liệt thì tiền tài chiếm hết 8 phần rồi.

146. Phàm mượn đồ vật của người nhất định phải hẹn ngày trả,

此 Thử
即 Tức
在 Tại
至 Chí
親 Thân
骨 Cốt
肉 Nhục ○
亦 Diệc
必 Tất
不 Bất
可 Khả

爽 Sảng
信 Tín ○
不 Bất
惟 Duy
壞 Hoại
品 Phẩm ○
且 Thả
下 Hạ
次 Thứ
應 Ứng
手 Thủ

矣 Hỷ
。

凡 Phàm
交 Giao
易 Dịch
取 Thủ
財 Tài
未 Vị
盡 Tận ○
及 Cập
贖 Thục
產 Sản
未 Vị

曾 Tằng
取 Thủ
契 Khế ○
宜 Nghi
即 Tức
催 Thôi
討 Thảo
收 Thu
結 Kết ○
不 Bất
可 Khả

憑 Bằng
恃 Thị
人 Nhân
情 Tình
契 Khế
密 Mật ○
不 Bất
爲 Vi
之 Chi
防 Phòng
。

cho dù đó là cốt-nhục thân thiết cũng không nên sai hẹn, một lần thất hứa chẳng những mất đi niềm tin vả lại đến lần sau người ta sẽ không cho mượn nữa.

147. Thường việc mua bán lấy tiền chưa hết, hoặc là chuột đồ mà chưa có khế ước, thì nên lập tức đòi cho bằng được, không nên cậy tình thân thiết mà không phòng bị.

148

凡 Phàm
與 Dữ
人 Nhân
分 Phân
財 Tài
必 Tất
須 Tu
均 Quân
平 Bình ○
若 Nhược
少 Thiểu

有 Hữu
偏 Thiên
私 Tư ○
則 Tắc
心 Tâm
不 Bất
公 Công ○
而 Nhi
品 Phẩm
行 Hạnh
從 Tòng

此 Thử
壞 Hoại
矣 Hỹ
。

149

生 Sinh
財 Tài
有 Hữu
道 Đạo ○
聖 Thánh
人 Nhân
治 Trị
國 Quốc
平 Bình
天 Thiên
下 Hạ ○

亦 Diệc
必 Tất
以 Dĩ
理 Lý
財 Tài
爲 Vi
要 Yếu
務 Vụ ○
況 Huống
生 Sinh
民 Dân

日 Nhật
用 Dụng
飲 Ẩm
食 Thực
非 Phi
財 Tài
不 Bất
行 Hành ○
其 Kỳ
所 Sở
以 Dĩ

148. Phàm việc chia tiền tài với người nhất định phải công bằng, nếu chia không đều thì lòng không công bằng phẩm hạnh theo đó mà mất đi vậy.

149. Kiếm tiền có đạo, bậc thánh-nhân trị nước bình thiên-hạ cũng phải lấy tiền làm việc cốt yếu, huống chi đời sống ăn uống sinh hoạt hàng ngày của người không tiền thì không làm gì được, nên cũng làm

爲 Vi
戒 Giới
者 Giả ○
戒 Giới
其 Kỳ
非 Phi
分 Phận
之 Chi
取 Thủ
也 Dã ○
戒 Giới

其 Kỳ
見 Kiến
利 Lợi
忘 Vong
義 Nghĩa
也 Dã ○
戒 Giới
其 Kỳ
奸 Gian
謀 Mưu
詐 Trá

僞 Nguỵ ○
昧 Muội
了 Liễu
良 Lương
心 Tâm ○
損 Tổn
人 Nhân
以 Dĩ
利 Lợi
己 Kỷ
也 Dã ○

故 Cố
貧 Bần
賤 Tiện
之 Chi
求 Cầu
財 Tài ○
先 Tiên
在 Tại
擇 Trạch
術 Thuật
之 Chi

審 Thẩm ○
不 Bất
可 Khả
因 Nhân
貧 Bần
而 Nhi
窩 Oa
賭 Đổ ○
誘 Dụ
人 Nhân
子 Tử

弟 Đệ
也 Dã ○
不 Bất
可 Khả
貪 Tham
口 Khẩu
腹 Phúc
而 Nhi
椎 Truỳ
牛 Ngưu
屠 Đồ

giới răn đe, răn người lấy tiền không đúng bổn phận, răn người thấy lợi quên nghĩa, răn người mưu mẹo dối trá đánh mất lương tâm hại người để lợi mình. Cho nên người nghèo hèn kiếm tiền trước phải chọn nghề cho cẩn thận, không nên vì nghèo hèn mà dụ dỗ hại con em nhà người, không nên tham món ngon mà giết trâu hại

生	武	僞	訟	造	狗
Sinh	Võ	Nguỵ	Tụng	Tạo	Cẩu
波	斷	以	也	非	也
Ba	Đoán	Dĩ	Dã ○	Phi ○	Dã ○
也	鄉	誑	不	令	不
Dã ○	Hương	Cuống	Bất	Lệnh	Bất
厠	曲	人	可	人	可
Trắc	Khúc ○	Nhân	Khả	Nhân	Khả
身	出	也	因	財	爲
Thân	Xuất	Dã ○	Nhân	Tài	Vi
官	入	爲	商	物	媒
Quan	Nhập	Vi	Thương	Vật	Môi
衙	公	寒	買	落	爲
Nha	Công	Hàn	Mãi	Lạc	Vi
司	門	士	貿	空	保
Tư	Môn	Sĩ	Mậu	Không ○	Bảo ○
刑	而	者	易	致	而
Hình	Nhi	Giả ○	Dịch ○	Trí	Nhi
名	平	不	串	入	誑
Danh	Bình	Bất	Quán	Nhập	Cuống
錢	地	可	假	官	語
Tiền	Địa	Khả	Giả	Quan	Ngữ

chó, không nên làm kẻ môi giới bảo kê mà dối người làm càn khiến tiền của người mất không đến nỗi sinh ra kiện tụng, không nên vì buôn bán trao đổi rồi làm giả để dối người, người có học thức không nên võ-đoán trong làng vào cửa công mà nổi sóng bình địa phong ba, người dấn thân vào chốn quan nha trông coi việc tiền bạc

可	釁	人	事	害	穀
Khả	Hấn ○	Nhân	Sự	Hại	Cộc
詐	勒	冤	擾	良	之
Trá	Lặc	Oan	Nhiễu	Lương	Chi
力	索	無	民	善	役
Lực	Sách	Vô	Dân	Thiện	Dịch
相	不	得	也	也	者
Tương	Bất	Đắc	Dã ○	Dã ○	Giả ○
欺	已	雪	不	不	不
Khi ○	Dĩ	Tuyết	Bất	Bất	Bất
佔	也	也	可	可	可
Chiếm	Dã ○	Dã ○	Khả	Khả	Khả
人	爲	不	得	誘	營
Nhân	Vi	Bất	Đắc	Dụ	Doanh
便	平	可	財	官	私
Tiện	Bình	Khả	Tài	Quan	Tư
宜	民	借	枉	興	舞
Nghi	Dân	Tá	Uổng	Hưng	Vũ
以	者	事	法	波	弊
Dĩ	Giả ○	Sự	Pháp ○	Ba	Tệ ○
爲	不	生	令	生	遺
Vi	Bất	Sinh	Lệnh	Sinh	Di

lương thực thì không nên vì luật lệ riêng làm thói tệ để hại người lương thiện, không nên sai quan binh sinh sự quấy nhiễu dân, không nên cầu của trái phép khiến người bị oan không thoát được tội, không nên mượn chuyện sinh sự gây hấn chẳng thôi, người bình thường không nên cậy sức lực dối nhau chiếm lấy tiện-nghi mà lấy làm

150

得 Đắc
計 Kế
也 Dã ○
不 Bất
可 Khả
拖 Đà
欠 Khiếm
錢 Tiền
粮 Lương ○
反 Phản
咎 Cữu

官 Quan
長 Trưởng
之 Chi
徵 Trưng
比 Tỵ
也 Dã ○
不 Bất
可 Khả
借 Tá
貸 Thải
不 Bất

還 Hoàn ○
反 Phản
恨 Hận
財 Tài
東 Đông
以 Dĩ
圖 Đồ
脫 Thoát
騙 Biển
也 Dã ○
此 Thử

貧 Bần
賤 Tiện
者 Giả
所 Sở
以 Dĩ
戒 Giới
財 Tài
也 Dã
。

中 Trung
等 Đẳng
之 Chi
家 Gia ○
不 Bất
致 Trí
饑 Cơ
寒 Hàn
迫 Bách
身 Thân ○
亦 Diệc

不 Bất
至 Chí
因 Nhân
富 Phú
造 Tạo
孽 Nghiệt ○
亦 Diệc
不 Bất
能 Năng
椅 Ỷ
勢 Thế

đắc kế, không nên bỏ thiếu tiền lương mà lại trách quan trên đòi dục, không nên vay mượn không trả mà giận chủ nợ định lừa để thoát nợ, đó là việc người nghèo hèn phải răn vậy.

150. Gia đình bậc trung thân không đến nỗi đói rét, nhưng cũng không thể nhân vì rất giàu mà tạo ác nghiệt, lại cũng không nên ỷ-thế

151

作 Tác
奸 Gian ○
農 Nông
工 Công
商 Thương
賈 Cổ ○
各 Các
務 Vụ
本 Bản
業 Nghiệp ○
求 Cầu

天 Thiên
然 Nhiên
之 Chi
利 Lợi ○
取 Thủ
本 Bổn
分 Phận
之 Chi
財 Tài ○
凡 Phàm
事 Sự

量 Lượng
入 Nhập
爲 Vi
出 Xuất ○
毋 Vô
爭 Tranh
虛 Hư
面 Diện
而 Nhi
多 Đa
閒 Nhàn

費 Phí ○
此 Thử
中 Trung
等 Đẳng
之 Chi
家 Gia ○
理 Lý
財 Tài
卽 Tức
所 Sở
以 Dĩ

戒 Giới
財 Tài
也 Dã
。

富 Phú
貴 Quý
福 Phúc
澤 Trạch ○
將 Tương
厚 Hậu
吾 Ngô
之 Chi
生 Sinh ○
貧 Bần
賤 Tiện

mà làm việc gian trá. Nông dân, thợ nghề, kẻ buôn bán các loại đều chăm chú vào nghề nghiệp của mình mà cầu cái lợi tự nhiên của trời, giữ lấy tiền của đúng bổn phận. Phàm việc gì cũng xem xét số thu chi không vì một chút thể diện mà tranh hư danh, đó là cách sử dụng tiền của gia đình bậc trung đẳng nên lấy đó mà răn đe vậy.

151. Giàu sang nhiều phúc đức vì ta lương thiện mà sinh ra, nghèo hèn

152

憂戚。庸玉汝于成。

Ưu Thích Dung Ngọc Nhữ Vu Thành

人生適意之事有三。曰貴。曰

Nhân Sinh Thích Ý Chi Sự Hữu Tam Viết Quý Viết

富。曰多子孫。然是三者善處

Phú Viết Đa Tử Tôn Nhiên Thị Tam Giả Thiện Xử

之則爲福。不善處之則足爲

Chi Tắc Vi Phúc Bất Thiện Xử Chi Tắc Túc Vi

累也。夫高位者責備之地怨

Luỵ Dã Phù Cao Vị Giả Trách Bị Chi Địa Oán

尤之府。利害之關。憂患之場。

Vưu Chi Phủ Lợi Hại Chi Quan Ưu Hoạn Chi Trường

buồn lo, giống như ngọc thô mài giũa giúp ta thành công vậy.

152. Đời người ai cũng có ba việc mong muốn, thứ nhất là sang, thứ hai là giàu, thứ ba là nhiều con cháu, nhưng ba việc ấy nếu khéo xử lý thì là phúc, còn không khéo thì rất nhiều phiền luỵ vậy. Như người ở địa vị cao hay đòi mọi thứ đều hoàn bị đó là cái kho chứa oán, là cánh cửa lợi hại, là cái chợ lo lắng,

有	處	譴	有	得	謗
Hữu	Xứ	Khiển	Hữu	Đắc	Báng
親	貴	過	親	則	訕
Thân	Quý	Quá ○	Thân	Tắc	Sán
戚	之	而	則	必	之
Thích	Chi	Nhi	Tắc	Tất	Chi
之	道	外	必	有	的
Chi	Đạo	Ngoại	Tất	Hữu	Đích ○
請	也	來	有	失	有
Thỉnh	Dã ○	Lai	Hữu	Thất ○	Hữu
求	夫	者	疎	有	榮
Cầu ○	Phù	Giả	Sơ ○	Hữu	Vinh
貧	人	平	惟	進	則
Bần	Nhân	Bình	Duy	Tiến	Tắc
窮	厚	淡	使	則	必
Cùng	Hậu	Đạm	Sử	Tắc	Tất
之	積	視	己	必	有
Chi	Tích	Thị	Kỷ	Tất	Hữu
怨	則	之	無	有	辱
Oán	Tắc	Chi ○	Vô	Hữu	Nhục ○
望	必	此	大	退	有
Vọng ○	Tất	Thử	Đại	Thoái ○	Hữu

là cái đích của khen chê, có vinh thì ắt sẽ có nhục, có được ắt sẽ có mất, có tiến ắt sẽ có thoái, có thân thiết ắt sẽ có xa cách, duy chỉ khiến mình không gây nhiều lầm lỗi lớn, việc từ ngoài vào cứ bình đạm, đó là cái đạo xử trí để sang vậy. Như người tích chứa nhiều tiền của thì ắt sẽ có thân-thích đến cầu xin, kẻ nghèo cùng sẽ nghĩ oán,

者	種	傷	虧	取	童
Giả	Chủng	Thương ○	Khuy	Thủ ○	Đồng
兼	種	攘	折	小	僕
Kiêm	Chủng	Nhương	Chiết ○	Tiểu	Bộc
而	之	奪	行	而	之
Nhi	Chi	Đoạt	Hành	Nhi	Chi
有	苦	之	路	穿	奸
Hữu	Khổ ○	Chi	Lộ	Xuyên	Gian
之	貧	爭	之	窬	騙
Chi ○	Bần	Tranh	Chi	Du	Biển ○
人	者	訟	失	之	大
Nhân	Giả	Tụng ○	Thất	Chi	Đại
能	不	子	脫	鼠	而
Năng	Bất	Tử	Thoát ○	Thử	Nhi
知	知	弟	田	竊	盜
Tri	Tri ○	Đệ	Điền	Thiết ○	Đạo
富	惟	之	禾	經	賊
Phú	Duy	Chi	Hoà	Kinh	Tặc
之	富	浪	之	商	之
Chi	Phú	Lãng	Chi	Thương	Chi
爲	厚	費	災	之	刼
Vi	Hậu	Phí ○	Tai	Chi	Kiếp

kẻ tôi tớ dối lừa, của nhiều thì trộm cướp đến lấy, của ít thì chuột bọ đụt tường khoét vách mà phá, hay buôn bán thua lỗ, hay đi đường mất mát, hay ruộng lúa tổn hại, hay người cạnh tranh đi kiện cáo, hay con cháu phá hoại, bấy nhiêu cái khổ người nghèo không biết chỉ người giàu phải ôm lấy tất cả, người ta hay biết giàu gặp

累 Luỵ ○
則 Tắc
取 Thủ
之 Chi
當 Đương
廉 Liêm ○
而 Nhi
不 Bất
必 Tất
厚 Hậu
積 Tích

以 Dĩ
招 Chiêu
怨 Oán ○
視 Thị
之 Chi
當 Đương
淡 Đạm ○
而 Nhi
不 Bất
必 Tất
深 Thâm

忮 Kỹ
以 Dĩ
累 Luỵ
心 Tâm ○
思 Tư
我 Ngã
既 Ký
有 Hữu
此 Thử
財 Tài
貨 Hoá ○

貧 Bần
窮 Cùng
者 Giả
不 Bất
取 Thủ
我 Ngã
而 Nhi
取 Thủ
誰 Thuỳ ○
儉 Kiệm
於 Ư

居 Cư
身 Thân ○
而 Nhi
裕 Dụ
於 Ư
接 Tiếp
物 Vật ○
淡 Đạm
於 Ư
取 Thủ
利 Lợi ○

而 Nhi
謹 Cẩn
於 Ư
蓋 Cái
藏 Tàng ○
此 Thử
處 Xử
富 Phú
之 Chi
道 Đạo
也 Dã ○

nhiều phiền luỵ thì lấy tiền của nên liêm khiết mà nhất định không tích chứa nhiều để chiêu oán, xem nhẹ tiền của mà không tham lam để phiền luỵ trong lòng, đương nghĩ khi có tiền của ấy thì kẻ nghèo cùng không lấy của mình chứ lấy của ai, sửa mình tiết kiệm còn đãi người thì hậu, lấy lợi thì đạm bạc mà tích chứa lúc cần, đó là đạo xử trí để giàu vậy.

子 Tử
孫 Tôn
之 Chi
累 Luỵ
尤 Vưu
多 Đa ○
少 Thiểu
小 Tiểu
則 Tắc
有 Hữu
疾 Tật

病 Bệnh
之 Chi
累 Luỵ ○
稍 Sảo
長 Trưởng
則 Tắc
有 Hữu
功 Công
名 Danh
之 Chi
慮 Lự ○

浮 Phù
奢 Xa
不 Bất
善 Thiện
治 Trị
家 Gia
之 Chi
慮 Lự ○
納 Nạp
交 Giao
匪 Phỉ

類 Loại
之 Chi
慮 Lự ○
一 Nhất
離 Ly
膝 Tất
下 Hạ
則 Tắc
有 Hữu
道 Đạo
路 Lộ

寒 Hàn
暑 Thử
饑 Cơ
渴 Khát
之 Chi
慮 Lự ○
以 Dĩ
至 Chí
由 Do
子 Tử
而 Nhi

孫 Tôn ○
輾 Triển
轉 Chuyển
無 Vô
窮 Cùng ○
年 Niên
壽 Thọ
既 Ký
高 Cao ○
子 Tử
息 Tức

Cái lo cho con cháu rất nhiều, lúc nhỏ thì lo nó có tật bệnh, đến lúc trưởng thành thì lo cho nó có công danh, lo nó quá phung phí không khéo trị nhà, lo nó kết giao với kẻ xấu, lo nó rời gia đình đi đường xa gặp cảnh đói khát, lo cho con đến cháu mãi mãi không dừng, đến khi tuổi cao con cháu

教	之	孝	散	之	蕃
Giáo	Chi	Hiếu	Tán	Chi	Phồn
之	讀	友	無	事 ○	衍 ○
Chi	Độc	Hữu ○	Vô	Sự	Diễn
儉	書 ○	教	恆	賢	焉
Kiệm	Thư	Giáo	Hằng ○	Hiền	Yên
用 ○	教	之	憂	愚	能
Dụng	Giáo	Chi	Ưu	Ngu	Năng
教	之	謙	樂	不	保
Giáo	Chi	Khiêm	Lạc	Bất	Bảo
之	擇	讓 ○	有	齊 ○	其
Chi	Trạch	Nhượng	Hữu	Tề	Kỳ
治	友 ○	教	別 ○	升	無
Trị	Hữu	Giáo	Biệt	Thăng	Vô
家 ○	教	之	但	沉	疾
Gia	Giáo	Chi	Đãn	Trầm	Tật
其	之	立	當	各	病
Kỳ	Chi	Lập	Đương	Các	Bệnh
成	養	品 ○	教	異 ○	痛
Thành	Dưỡng	Phẩm	Giáo	Dị	Thống
敗	身 ○	教	之	聚	楚
Bại	Thân	Giáo	Chi	Tụ	Sở

đông đúc thì sau lo hết được cho bọn nó không có tật bệnh đau đớn, đứa hiền đứa ngu không bằng nhau, lúc thăng lúc trầm không bằng nhau, khi hợp khi tan không thường, vui buồn có khác nhau, chỉ nên dạy nó hiếu thảo, dạy khiêm nhượng, dạy tạo lập phẩm-hạnh, dạy đọc sách, dạy chọn bạn, dạy bảo dưỡng thân thể, dạy tiết kiệm, dạy làm việc nhà, còn việc thành bại

人
Nhân
當
Đương
無
Vô
蕩
Đãng
盡
Tận
之
Chi
患
Hoạn ○
至
Chí
於
Ư
天
Thiên
行
Hành

無
Vô
攘
Nhương
奪
Đoạt
之
Chi
患
Hoạn ○
己
Kỷ
無
Vô
甚
Thậm
貪
Tham
婪
Lam ○
後
Hậu

無
Vô
悖
Bội
出
Xuất ○
己
Kỷ
無
Vô
大
Đại
偏
Thiên
私
Tư ○
後
Hậu
人
Nhân
當
Đương

但
Đãn
己
Kỷ
無
Vô
甚
Thậm
剝
Bác
落
Lạc
侵
Xâm
人
Nhân ○
後
Hậu
人
Nhân
當
Đương

散
Tán
苦
Khổ
樂
Lạc ○
父
Phụ
母
Mẫu
不
Bất
必
Tất
憂
Ưu
念
Niệm
成
Thành
疾
Tật ○

利
Lợi
鈍
Độn ○
父
Phụ
母
Mẫu
不
Bất
必
Tất
過
Quá
爲
Vi
縈
Oanh
心
Tâm ○
聚
Tụ

hay dở bậc cha mẹ không nên quá bận tâm, còn việc hợp tan sướng khổ bậc cha mẹ cũng không nên lo quá thành bệnh, chỉ lo mình không làm việc quá xấu hại người thì con cháu sẽ không có đứa nào hư hỏng, mình không thiên vị thì không lo chuyện con cháu đấu đá lẫn nhau, mình không tham-lam quá mức thì không lo chuyện con cháu thiếu thốn, đến như cái số

153

之 Chi
數 Số ○
稟 Bẩm
賦 Phú
之 Chi
愚 Ngu ○
有 Hữu
才 Tài
而 Nhi
不 Bất
遇 Ngộ ○

無 Vô
因 Nhân
而 Nhi
致 Trí
疾 Tật ○
惟 Duy
延 Diên
良 Lương
醫 Y
慎 Thận
調 Điều

治 Trị ○
延 Diên
良 Lương
師 Sư
謹 Cẩn
教 Giáo
訓 Huấn ○
斯 Tư
父 Phụ
母 Mẫu
之 Chi

責 Trách
盡 Tận
矣 Hỹ ○
此 Thử
處 Xử
子 Tử
孫 Tôn
之 Chi
道 Đạo
也 Dã
。

名 Danh
利 Lợi
場 Tràng
中 Trung ○
五 Ngũ
刑 Hình
俱 Câu
備 Bị ○
逍 Tiêu
遙 Dao
物 Vật

外 Ngoại ○
百 Bách
障 Chướng
皆 Giai
空 Không
。

trời ban bẩm sinh đã ngu, có tài mà không gặp thời, tự nhiên sinh bệnh thì cứ mời thầy thuốc mà điều-trị, mời thầy giáo tốt mà dạy bảo cho tròn trách nhiệm của bậc làm cha mẹ, đó là cái đạo xử trí với con cháu vậy.

153. Trong cái tràng danh-lợi tội ngũ-hình đều đủ, sống ung dung với mọi việc thời trăm sự chướng ngại về không.

154

喜 Hỷ
生 Sinh
憂 Ưu ○
憂 Ưu
生 Sinh
喜 Hỷ ○
若 Nhược
循 Tuần
環 Hoàn
然 Nhiên ○
假 Giả

如 Như
原 Nguyên
未 Vị
有 Hữu
得 Đắc ○
忽 Hốt
得 Đắc
之 Chi
斯 Tư
喜 Hỷ
矣 Hỹ ○

已 Dĩ
失 Thất
更 Cánh
得 Đắc ○
又 Hựu
喜 Hỷ
矣 Hỹ ○
達 Đạt
者 Giả
得 Đắc
之 Chi

知 Tri
後 Hậu
或 Hoặc
失 Thất
之 Chi ○
失 Thất
之 Chi
如 Như
本 Bản
來 Lai
之 Chi

無 Vô
有 Hữu ○
此 Thử
所 Sở
以 Dĩ
無 Vô
憂 Ưu
無 Vô
喜 Hỷ
也 Dã
。

155

世 Thế
間 Gian
萬 Vạn
事 Sự
不 Bất
能 Năng
全 Toàn ○
到 Đáo
處 Xứ
急 Cấp
須 Tu

Vui sinh ra lo, lo sinh ra vui chúng cứ lẫn quẫn trong vòng tuần-hoàn không bao giờ hết, như trước không có vật gì bỗng nhiên có thì liền vui, mất rồi lại có được lại càng vui. Người thông đạt khi được biết sau này sẽ mất, khi mất đi thì xem như vốn dĩ xưa nay ta thật chưa có gì, bởi thế cho nên họ không lo không buồn vậy.

155. Thế gian mọi việc không có gì là vẹn toàn cả, đi đến đâu cũng nên

了 Liễu 徹 Triệt ○ 人 Nhân 生 Sinh 百 Bách 年 Niên 都 Đô 是 Thị 幻 Ảo ○ 此 Thử 心 Tâm

切 Thiết 莫 Mạc 糊 Hồ 塗 Đồ 。

nhìn cho thấu, đời người trăm năm như giấc mộng nên trong tâm chớ hồ-đồ.

1

治 Trị
家 Gia
格 Cách
言 Ngôn

黎 Lê
明 Minh
即 Tức
起 Khởi ○
灑 Sái
掃 Tảo
庭 Đình
除 Trừ ○
要 Yếu
內 Nội
外 Ngoại

整 Chỉnh
潔 Khiết
。

2

既 Ký
昏 Hôn
便 Tiện
息 Tức ○
關 Quan
鎖 Toả
門 Môn
戶 Hộ ○
必 Tất
親 Thân
自 Tự

檢 Kiểm
點 Điểm
。

3

一 Nhất
粥 Chúc
一 Nhất
飯 Phạn ○
當 Đương
思 Tư
來 Lai
處 Xứ
不 Bất
易 Dị
。

TRỊ GIA CÁCH NGÔN

1.Mờ sáng thức dậy, rảy nước quét sân, để trong ngoài gọn sạch.

2.Đêm đến đi ngủ, đóng rào khóa cửa, nhất định người nhà phải tự kiểm tra.

3.Một bát cháo, một hạt cơm, nên nghĩ kiếm được không dễ.

7

器
Khí
具
Cụ
質
Chất
而
Nhi
潔
Khiết ○
瓦
Ngoã
缶
Phũ
勝
Thắng
金
Kim
玉
Ngọc
。

連
Liên
。

6

自
Tự
奉
Phụng
要
Yếu
宜
Nghi
儉
Kiệm
約
Ước ○
宴
Yến
客
Khách
切
Thiết
勿
Vật
留
Lưu

井
Tỉnh
。

5

當
Đương
未
Vị
雨
Vũ
而
Nhi
綢
Trù
繆
Mâu ○
勿
Vật
臨
Lâm
渴
Khát
而
Nhi
掘
Quật

4

半
Bán
絲
Ty
半
Bán
縷
Lũ ○
恆
Hằng
念
Niệm
物
Vật
力
Lực
惟
Duy
艱
Nan
。

4. Nửa tấm vải, nửa sợi vải, phải nhớ làm ra rất khó.

5. Trù bị lúc trời còn chưa mưa, chớ đợi khát mới đào giếng.

6. Tặng quà cáp nhất định phải tiết kiệm, tiếp đãi khách khứa chớ liên miên.

7. Đồ dùng đơn sơ mà sạch sẽ, chậu sành hơn vàng ngọc.

8

飲 Ẩm
食 Thực
約 Ước
而 Nhi
精 Tinh ○
園 Viên
蔬 Sơ
愈 Dũ
珍 Trân
饈 Tu
。

9

勿 Vật
營 Doanh
華 Hoa
屋 Ốc ○
勿 Vật
謀 Lưu
良 Lương
田 Điền
。

10

三 Tam
姑 Cô
六 Lục
婆 Bà ○
實 Thực
淫 Dâm
盜 Đạo
之 Chi
媒 Môi
。

11

婢 Tỳ
美 Mỹ
妾 Thiếp
嬌 Kiều ○
非 Phi
閨 Khuê
房 Phòng
之 Chi
福 Phúc
。

12

奴 Đồng
僕 Bộc
勿 Vật
用 Dụng
美 Mỹ
貌 Mạo ○
妻 Thê
妾 Thiếp
切 Thiết
忌 Kỵ
艷 Diễm

妝 Trang
。

8. Ăn uống giản dị mà tinh túy, rau vườn hơn món lạ.

9. Chớ làm nhà đẹp, chớ ham ruộng tốt.

10. Ba cô sáu bà là nguồn gốc trộm cắp và dâm tà.

11.Tỳ thiếp xinh đẹp, không có phúc chốn khuê phòng.

12. Tôi tớ chớ dùng giỏi đẹp, thê thiếp k ỵ trang điểm quá mức.

13

祖 Tổ
宗 Tông
雖 Tuy
遠 Viễn ○
祭 Tế
祀 Tự
不 Bất
可 Khả
不 Bất
誠 Thành
。

14

子 Tử
孫 Tôn
雖 Tuy
愚 Ngu ○
經 Kinh
書 Thư
不 Bất
可 Khả
不 Bất
讀 Độc
。

15

居 Cư
家 Gia
務 Vụ
質 Chất
樸 Phác ○
教 Giáo
子 Tử
要 Yếu
有 Hữu
義 Nghĩa
方 Phương
。

16

莫 Mạc
貪 Tham
意 Ý
外 Ngoại
之 Chi
財 Tài ○
莫 Mạc
飲 Ẩm
過 Quá
量 Lượng
之 Chi
酒 Tửu
。

13. Tổ tông dù xa, thờ cúng không thể không thành.

14. Con cháu dù ngu, kinh sách không thể không tìm đọc.

15.Giữ mình chất phát, dạy con theo điều nghĩa (luân thường).

16. Đừng tham của rơi, chớ uống rượu quá say.

22

長
Trưởng
幼
Ấu
内
Nội
外
Ngoại ○
須
Tu
法
Pháp
肅
Túc
辭
Từ
嚴
Nghiêm
。

21

兄
Huynh
弟
Đệ
叔
Thúc
侄
Điệt ○
須
Tu
分
Phân
多
Đa
潤
Nhuận
寡
Quả
。

20

倫
Luân
常
Thường
乖
Quai
舛
Suyễn ○
立
Lập
見
Kiến
消
Tiêu
亡
Vong
。

19

刻
Khắc
薄
Bạc
成
Thành
家
Gia ○
理
Lý
無
Vô
久
Cửu
享
Hưởng
。

18

見
Kiến
貧
Bần
苦
Khổ
親
Thân
鄰
Lân ○
宜
Nghi
加
Gia
溫
Ôn
恤
Tuất
。

17

與
Giữ
肩
Kiên
挑
Khiêu
貿
Mậu
易
Dịch ○
勿
Vật
占
Chiếm
便
Tiện
宜
Nghi
。

17. Với kẻ buôn gánh bán bưng , chớ chiếm phần tiện lợi.

18. Thấy người nghèo khổ thân gần, nên rộng lòng giúp đỡ.

19. Bốc lột làm nên cửa nhà, Không lý nào hưởng được lâu.

20. Làm trái luân thường, nay mai sẽ thấy tiêu vong.

21. Anh em, chú cháu , nên nhiều chia ít bù.

22.Già trẻ, nội ngoại, nên lễ phép, tôn kính .

28	27	26	25	24	23
遇	見	娶	嫁	重	聽
Ngộ	Kiến	Thú	Giá	Trọng	Thính
貧	富	媳	女	資	婦
Bần	Phú	Tức	Nữ	Tư	Phụ
苦	貴	當	宜	財	言
Khổ	Quý	Đương	Nghi	Tài	Ngôn
而	而	求	選	薄	離
Nhi	Nghi	Cầu	Tuyển	Bạc	Ly
作	生	淑	佳	父	骨
Tác	Sinh	Thục	Giai	Phụ	Cốt
驕	讒	女	婿	母	肉
Kiêu	Siểm	Nữ ○	Tế ○	Mẫu ○	Nhục ○
態	容	勿	勿	不	豈
Thái	Dung	Vật	Vật	Bất	Khởi
者	者	計	索	成	是
Giả ○	Giả ○	Kế	Sách	Thành	Thị
賤	最	厚	重	人	丈
Tiện	Tối	Hậu	Trọng	Nhân	Trượng
莫	可	奩	聘	子	夫
Mạc	Khả	Liêm	Sính	Tử	Phu
甚	鄙	○	○	○	○
Thậm	Bỉ ○				

23. Nghe lời vợ nói trái tình cốt nhục, há là bậc trượng phu.

24. Trọng tiền của riêng coi khinh cha mẹ chẳng nên người con .

25. Gả con chọn rể hiền, chớ nặng đòi sính lễ.

26. Cưới dâu cần gái nết, chớ tính của hồi môn .

27. Thấy kẻ giàu sang mà ra dáng siểm nịnh thật đáng xấu hổ.

28. Gặp người bần cùng mà dỡ thói kiêu căng hèn mạt quá lắm.

29

居 Cư
家 Gia
切 Thiết
勿 Vật
爭 Tranh
訟 Tụng ○
訟 Tụng
則 Tắc
終 Chung
凶 Hung
。

30

處 Xử
世 Thế
宜 Nghi
戒 Giới
多 Đa
言 Ngôn ○
言 Ngôn
多 Đa
必 Tất
失 Thất
。

31

毋 Vô
恃 Thị
勢 Thế
力 Lực
而 Nhi
凌 Lăng
逼 Bức
孤 Vô
寡 Quả ○
勿 Vật
貪 Tham

口 Khẩu
腹 Phúc
而 Nhi ○
恣 Tứ
殺 Sát
生 Sinh
禽 Cầm
。

32

乖 Quai
戾 Lệ
自 Tự
是 Thị ○
悔 Hối
誤 Ngộ
必 Tất
多 Đa
。

29. Trong nhà chớ nên kiện tụng, kiện tụng kết cục chẳng lành.

30. Ra đời chớ có nói nhiều, nhiều nói ắt sẽ sơ suất .

31. Chớ cậy thế lực mà ép bức người cô quả. Đừng ham ăn uống mà giết hại sinh cầm .

32.Gàn dở bất chính rồi tự cho mình phải, thì hối hận và lầm lẫn ắt nhiều.

37

因 Nhân
事 Sự
相 Tương
爭 Tranh ○
安 An
知 Tri
非 Phi
我 Ngã
之 Chi
不 Bất
是 Thị ○

當 Đương
忍 Nhẫn
耐 Nại
三 Tam
思 Tư
。

36

輕 Khinh
聽 Thính
發 Phát
言 Ngôn ○
安 An
知 Tri
非 Phi
人 Nhân
之 Chi
譖 Trấm
訴 Tố ○

35

屈 Khuất
志 Chí
老 Lão
成 Thành ○
急 Cấp
則 Tắc
可 Khả
相 Tương
依 Y
。

34

狎 Hiệp
暱 Nật
惡 Ác
少 Thiếu
久 Cửu ○
必 Tất
受 Thụ
其 Kỳ
累 Luỵ
。

33

頽 Đồi
惰 Noạ
自 Tự
甘 Cam ○
家 Gia
道 Đạo
難 Nan
成 Thành
。

33. Bại hoại, biếng nhác mà tự cam chịu , sản nghiệp gia đình khó thành.

34. Gần gủi kẻ xấu lâu ngày ắt liên lụy đến mình.

35. Chịu nghe theo bậc lão thành, cấp bách thì có thể nương tựa

36. Phát ngôn mà không coi trọng người nghe. Biết đâu chừng có kẻ gièm pha vu cáo, nên nhẫn nại suy nghĩ trước sau.

37.Nhân vì việc mà tranh giành với nhau, biết đâu chừng mình đây là người không phải,

38

須 Tu
平 Bình
心 Tâm
思 Tư
量 Lượng
。

施 Thi
德 Đức
無 Vô
念 Niệm ○
受 Thụ
恩 Ân
莫 Mạc
忘 Vong
。

39

凡 Phàm
事 Sự
當 Đương
留 Lưu
餘 Dư
地 Địa ○
得 Đắc
意 Ý
不 Bất
可 Khả
再 Tái

往 Vãng
。

40

人 Nhân
有 Hữu
喜 Hỷ
慶 Khánh ○
勿 Vật
生 Sinh
妒 Đố
忌 Kỵ
心 Tâm
。

41

人 Nhân
有 Hữu
患 Hoạn
難 Nạn ○
勿 Vật
生 Sinh
欣 Hân
幸 Hạnh
心 Tâm
。

nên bình tâm ngầm nghĩ ngợi.

38. Ban ơn không nghĩ, mang ơn chớ quên.

39. Phàm việc nên làm vừa mức, được rồi thì nên thôi.

40. Người có chuyện vui chớ sinh lòng ghen ghét.

41. Người có chuyện hoạn nạn chớ lấy làm vui thích.

42

善 Thiện
求 Cầu
人 Nhân
見 Kiến ○
不 Bất
是 Thị
真 Chân
善 Thiện
。

43

惡 Ác
恐 Khủng
人 Nhân
知 Tri ○
便 Tiện
是 Thị
真 Chân
惡 Ác
。

44

見 Kiến
色 Sắc
而 Nhi
起 Khởi
淫 Dâm
心 Tâm ○
報 Báo
在 Tại
妻 Thê
女 Nữ
。

45

匿 Nặc
怨 Oán
而 Nhi
施 Thi
暗 Ám
箭 Tiến ○
禍 Hoạ
延 Diên
子 Tử
孫 Tôn
。

46

家 Gia
門 Môn
和 Hoà
睦 Mục ○
雖 Tuy
饔 Ung
飧 Tôn
不 Bất
繼 Kế ○
自 Tự
有 Hữu

餘 Dư
歡 Hoan
。

42. Làm thiện muốn người ta thấy, thiện ấy không chân thực.

43. Làm ác sợ người ta biết, điều ác ấy thực to.

44. Thấy gái đẹp mà nổi lòng dâm, vợ con chịu quả báo.

45. Giấu oán giận mà ngầm làm hại, con cháu chịu vạ lây.

46. Gia đình hòa thuận, dù bữa ăn thiếu thốn nhưng thừa niềm vui.

47

國 Quốc
課 Khoá
早 Tảo
完 Hoàn ○
即 Tức
囊 Nang
槖 Thác
無 Vô
餘 Dư ○
亦 Diệc
爲 Vi

至 Chí
樂 Lạc
。

48

讀 Độc
書 Thư
志 Chí
在 Tại
聖 Thánh
賢 Hiền ○
接 Tiếp
物 Vật
心 Tâm
存 Tồn
仁 Nhân

厚 Hậu
。

49

隨 Tuỳ
時 Thời
知 Tri
命 Mệnh ○
自 Tự
立 Lập
自 Tự
新 Tân
。

50

爲 Vi
人 Nhân
如 Như
此 Thử ○
庶 Thứ
乎 Hồ
近 Cận
焉 Yên
。

47. Học hành sớm đạt, dẫu của không dư dật vẫn được vui sướng.

48. Đọc sách chí làm thánh hiền, tiếp-vật tồn tâm nhân-hậu.

49. Tuỳ thời biết mệnh, tự lập tự mới.

50. Làm người như thế là gần được rồi vậy.

-----Hết-----